

ЭКСПЕРТНОЕ БЮРО

ВОТУМ



УТВЕРЖДАЮ:

Генеральный директор

ООО «Экспертное бюро «Вотум»

/ Иванова В.В.



## ЗАКЛЮЧЕНИЕ СПЕЦИАЛИСТА

№ ЭФ5251/07-24

в области строительного-  
технического исследования,  
проведенного на объекте,  
расположенном по адресу:  
МО, г. Балашиха, мкр.  
Савино, ул. Безымянная,  
д. 16

**Основание:** Договор № ЭФ5251/07-24 от 03.07.2024 г. между и ООО «Экспертное бюро «Вотум»

г. Москва  
2024 г.

## СОДЕРЖАНИЕ

1. ВВОДНАЯ ЧАСТЬ .....	2
1.1 Место и время проведения исследования: .....	2
1.2 Основания для производства исследования: .....	2
1.3 Объект исследования: .....	2
1.4 Сведения об экспертной организации: .....	2
1.5 Документы, представленные специалисту для производства исследования:.....	2
1.6 Сведения о лицах, присутствовавших при производстве исследования:.....	2
1.7 Сведения о специалисте:.....	2
1.8 Вопросы, поставленные перед специалистом: .....	3
1.9 Технические средства контроля и измерения, используемые при проведении исследования. ....	3
1.10 Законодательные и нормативные акты Российской Федерации, специальная литература, использованные при проведении исследования:.....	5
1.11 Этапы исследования:.....	7
2. ИССЛЕДОВАТЕЛЬСКАЯ ЧАСТЬ.....	8
2.1 Сведения об объекте исследования .....	9
Исследование по Вопросу №1.....	10
Исследование по Вопросу №2.....	24
3. ВЫВОДЫ.....	28
Приложение №1. Фотографии, сделанные специалистом во время осмотра. ....	29
Приложение №2. Копии документов, подтверждающих квалификацию специалиста.....	60
Приложение №3. Сертификаты, свидетельства о поверке. ....	67
Приложение №4 Документы экспертной организации.....	70
Приложение №5. Локальный сметный расчет. ....	76
Приложение № 6. Акт осмотра. ....	92
Приложение №7. Телеграмма. ....	93

# 1. ВВОДНАЯ ЧАСТЬ

## ***1.1 Место и время проведения исследования:***

Исследование проводилось по адресу: МО, г. Балашиха, мкр. Саввино, ул. Безымянная, д. 16 .

Время проведения исследования: с 06.09.2024 г. по 17.09.2024 г.

Время производства натурального осмотра на объекте исследования: 14.09.2024 г. с 19 часов 10 минут по 21 часов 00 минут.

Адрес осуществления камеральной обработки данных: 119180, Россия, г. Москва, муниципальный округ Якиманка вн. тер. г., 1-й Голутвинский пер., д. 3-5, стр. 1, этаж 1, пом/ком I/12.

## ***1.2 Основания для производства исследования:***

Договор № ЭФ5251/07-24 от 03.07.2024 г. между и ООО «Экспертное бюро «Вотум».

## ***1.3 Объект исследования:***

Жилое помещение (квартира) , расположенное в многоквартирном жилом доме по адресу: МО, г. Балашиха, мкр. Саввино, ул. Безымянная, д. 16, общей площадью с учетом летних помещений 44,20 кв. м.

## ***1.4 Сведения об экспертной организации:***

ООО «Экспертное бюро «Вотум», адрес местонахождения: 119180, Россия, г. Москва, муниципальный округ Якиманка вн. тер. г., 1-й Голутвинский пер., д. 3-5, стр. 1, этаж 1, пом/ком I/12; ИНН/КПП 9706015686/ 770601001, ОГРН 1217700211750, e-mail: zakaz@votum.legal.

## ***1.5 Документы, представленные специалисту для производства исследования:***

Договор участия в долевом строительстве № САВ23-01-09- от 02.05.2023 г.

## ***1.6 Сведения о лицах, присутствовавших при производстве исследования:***

О проведении специалистом натурального обследования заинтересованные стороны уведомлены экспертной организацией. На осмотре присутствовал собственник: (см. Приложение №6). Застройщик ООО «ГЛАВСТРОЙ-СТОЛИЧНЫЙ СПЕЦИАЛИЗИРОВАННЫЙ ЗАСТРОЙЩИК», о дате и времени проведения натурального осмотра был уведомлен телеграммой (см. Приложение №7). Представитель застройщика на осмотр не явился.

## ***1.7 Сведения о специалисте:***

**Титова Мария Юрьевна**, имеет высшее образование (Московский государственный строительный университет, диплом бакалавра по направлению «Строительство», диплом № 107718 0885619, рег. номер 7630Б, выдан 12.07.2018 года); (Московский государственный строительный университет, диплом магистра с отличием по направлению «Строительство», по специальности «Судебная строительно-техническая и стоимостная экспертизы объектов недвижимости», диплом № 107704 0224323, рег. номер 2540М, выдан 16.07.2020 года).

Дополнительное образование:

- Удостоверение о повышении квалификации по программе «Ценообразование и сметное дело в строительстве с использованием программных комплексов Smeta.RU, ГРАНД-Смета» (ФГБОУ ВО НИУ МГСУ рег. номер У-2029/18, выдан 13.12.2018г.);

- Удостоверение о повышении квалификации по программе «Современная практика обследования зданий и сооружений. Государственный строительный надзор, строительный контроль и экспертиза строительства» (ООО «МинМакс» рег. номер ПК 2104/04-01, №180001509457, от 29.04.2021);

- Диплом о профессиональной переподготовке по программе «Судебная строительнотехническая и стоимостная экспертиза объектов недвижимости» (ЧОУ ДПО «Институт непрерывного образования», № 373100485623, рег. номер 194-2023, выдан 24.03.2023);

- Сертификат соответствия судебного эксперта (СДСНЭОиЭ ФАТРИМ «Палата судебных экспертов», № PS 003506, действителен с 24.03.2023 по 24.03.2026).

Стаж работы по экспертной специальности – 4 года.

**Ивочкин Данила Сергеевич** имеет высшее образование (Московский государственный строительный университет, диплом бакалавра по направлению «Строительство», диплом № 107704 0447174, рег. номер 15619Б, выдан 11.07.2023 года).

Стаж работы по экспертной специальности – 2 года.

*Копии документов, подтверждающие квалификацию эксперта, находятся в Приложении №2 данного заключения.*

### **1.8 Вопросы, поставленные перед специалистом:**

1) Определить, соответствует ли качество объекта долевого строительства: жилого помещения (квартиры), расположенное в многоквартирном жилом доме по адресу: МО, г. Балашиха, мкр. Саввино, ул. Безымянная, д. 16, общей площадью с учетом летних помещений 44,20 кв. м., условиям Договора участия в долевом строительстве № САВ23-01-09- от 02.05.2023 г., требованиям технических регламентов, СП, ГОСТ, проектной документации и градостроительных регламентов.

2) В случае выявления такого несоответствия, определить объем обнаруженных дефектов и стоимость их устранения с учетом работ, материалов и иных необходимых затрат.

### **1.9 Технические средства контроля и измерения, используемые при проведении исследования.**

Для производства осмотра специалист применял следующие инструменты:

№	Внешний вид СИ	Характеристики СИ
1		<p><u>Цифровой уровень ADA ProLevel 60</u> для измерения углов наклона деталей и плоскостей. Удобно читаемый цифровой электронный дисплей отображает отклонение от горизонтали/вертикали, получая данные с встроенного датчика уклона (инклинометра). Для точной работы есть автоматическая калибровка. Данные отображаются в градусах, мм/м, %, in/ft. Для удобства работы есть режим "HOLD" - удержания результатов на дисплее и подсветка.</p> <p>Встроенные пузырьковые уровни позволяют вести двойной контроль совместно с электронным датчиком уклона или работать как с обычным уровнем. В</p>

		<p>основание встроены магниты для крепления на стальных конструкциях.</p> <p>Технические характеристики:</p> <ul style="list-style-type: none"> <li>- Длина - 600 мм</li> <li>Точность измерений - 0,5 мм/м</li> </ul>
2		<p><u>Линейка металлическая</u> используется для точного определения линейных размеров. Гибкий инструмент позволяет также определить длину объектов незначительной кривизны. Изделие оснащено отверстием для подвешивания.</p>
3		<p><u>Лазерный дальномер RGK D60</u> — это современный прибор для измерения расстояний до 60 метров, обладающий широким набором. Точность измерений — не менее <math>\pm 2</math> мм. Лазерный дальномер RGK D60 оснащён пузырьковым уровнем для гарантированного получения перпендикуляра. Блок памяти способен хранить до 100 полученных значений, включая длину, площадь и объём. С сохранёнными значениями можно выполнять те же арифметические действия, что и с текущими измерениями. Контрастный четырёхстрочный экран оснащён яркой подсветкой, которую можно включить и выключить отдельной кнопкой. В корпусе предусмотрены паз для закрепления ремешка на руку, винт на штатив 1/4" и откидная скоба. Измерение можно выполнять от четырёх разных точек отсчёта. Дальномер RGK D60 выполняет измерения: до задней кромки — при измерении длины помещения; до передней кромки — удобно осуществлять разметку; до винта — расстояние определяется точно до центра штатива; до конца откидной скобы — для определения расстояния из углов.</p>

Также специалистом использовались:

- фиксирующая аппаратура – камера iPhone 13 Pro 14 Мп с широкоугольным и телеобъективом;
- персональный компьютер;
- ручка, карандаш, планшет, листы бумаги.

Копии сертификатов о калибровке и поверке представлены в Приложении № 3.

Фотографии, сделанные во время натурного осмотра, приведены в Приложении № 1.

### ***1.10 Законодательные и нормативные акты Российской Федерации, специальная литература, использованные при проведении исследования<sup>1</sup>:***

- 1) Градостроительный кодекс Российской Федерации (с изменениями на 25 декабря 2023 года) (редакция, действующая с 1 мая 2024 года);
- 2) Федеральный закон Российской Федерации от 30 декабря 2009 г. N 384-ФЗ «Технический регламент о безопасности зданий и сооружений» (с изм. на 2 июля 2013 года);
- 3) Федеральный закон Российской Федерации от 31 мая 2001 г. N 73-ФЗ «О государственной судебно-экспертной деятельности в Российской Федерации» (с изм. на 1 июля 2021 года);
- 4) Федеральный закон Российской Федерации 123-ФЗ «Технический регламент о требованиях пожарной безопасности» (с изменениями на 25 декабря 2023 года);
- 5) Постановление Правительства РФ от 28 мая 2021 г. N 815 «Об утверждении перечня национальных стандартов и сводов правил (частей таких стандартов и сводов правил), в результате применения которых на обязательной основе обеспечивается соблюдение требований Федерального закона «Технический регламент о безопасности зданий и сооружений», и о признании утратившим силу постановления Правительства Российской Федерации от 4 июля 2020 г. N 985 (с изменениями на 20 мая 2022 года)»;
- 6) АО «ЦНИИПРОМЗДАНИЙ». Пособие по обследованию строительных конструкций зданий;
- 7) «Дефекты и методы их устранения в конструкциях и сооружениях». И.А. Физдель, Издательство литературы по строительству, Москва 1970 г.;
- 8) «Методики исследования объектов судебной строительно-технической экспертизы». Гос. учреждение Рос. федер. центр судеб. экспертизы. Бутырин А.Ю., Луковкина О.В., Попов А.Н., Чудиёвич А.Р., Библиотека эксперта, Москва 2007;
- 9) «Рекомендации по оценке надежности строительных конструкций зданий и сооружений по внешним признакам». Изд. ЦНИИпромзданий, Москва 2001;
- 10) «Сборник методических рекомендаций по производству судебных строительно-технических экспертиз». Министерство Юстиции РФ ФЦСЭ. Под ред. А.Ю. Бутырина. Москва 2012;
- 11) «Сборник учебно-методических пособий по судебной строительно-технической экспертизе». Под ред. А.Ю. Бутырина, Библиотека эксперта, Москва 2011;
- 12) «Судебная экспертиза в гражданском, арбитражном, административном и уголовном процессе». 4-е изд., перераб. и доп. - М.: Норма – ИНФРА-М, Е.Р. Россинская, 2019;
- 13) «Теория и практика судебной строительно-технической экспертизы». И.Д. Городец., Бутырин А.Ю. 2006;
- 14) «Типология зданий и сооружений». Изд. центр «Академия». 2008 г. И.А. Синянский, Н.И. Манешина;
- 15) ГОСТ 475-2016 «Блоки дверные деревянные и комбинированные. Общие технические условия (с Поправкой)»;
- 16) ГОСТ 538-2014 «Изделия замочные и скобяные. Общие технические условия (с Поправкой)»;
- 17) ГОСТ 13996-2019 «Плитки керамические. Общие технические условия (с Поправкой)»;

---

<sup>1</sup> Указанные источники нормативно-технической документации использовались в той части и в той мере, которые были необходимы для решения поставленных вопросов. Указанный перечень не является исчерпывающим и представляет из себя справочную информацию характеризующую полноту исследований. Для проведения исследований использовались либо действующие нормативные документы, либо их актуализированные версии (СП-сводоы правил), документы прекратившие свое действие на территории РФ использовались справочно.

- 18) ГОСТ 15167-93 «Изделия санитарные керамические. Общие технические условия (с Изменением N 1)»;
- 19) ГОСТ 19111-2001 «Изделия погонажные профильные поливинилхлоридные для внутренней отделки. Технические условия»;
- 20) ГОСТ 23166-99 «Блоки оконные. Общие технические условия» (с Изменением N 1, с Поправкой);
- 21) ГОСТ 24866-2014 «Стеклопакеты клееные. Технические условия (с Изменением N 1, с Поправкой)»;
- 22) ГОСТ Р 58945-2020 «Система обеспечения точности геометрических параметров в строительстве. Правила выполнения измерений параметров зданий и сооружений»;
- 23) ГОСТ Р 58939-2020 «Система обеспечения точности геометрических параметров в строительстве. Правила выполнения измерений. Элементы заводского изготовления»;
- 24) ГОСТ 30245-2003 «Профили стальные гнутые замкнутые сварные квадратные и прямоугольные для строительных конструкций. Технические условия (с Поправкой)»;
- 25) ГОСТ 30673-2013 «Профили поливинилхлоридные для оконных и дверных блоков. Технические условия»;
- 26) ГОСТ 30674-99 «Блоки оконные из поливинилхлоридных профилей. Технические условия (с Поправкой)»;
- 27) ГОСТ 30777-2012 «Устройства поворотные, откидные, поворотно-откидные, раздвижные для оконных и балконных дверных блоков. Технические условия»;
- 28) ГОСТ 31173-2016 «Блоки дверные стальные. Технические условия (с Поправкой)»;
- 29) ГОСТ 31311-2022 «Приборы отопительные. Общие технические условия»;
- 30) ГОСТ 31311-2005 «Приборы отопительные. Общие технические условия»;
- 31) ГОСТ 34378-2018 «Конструкции ограждающие светопрозрачные. Окна и двери. Производство монтажных работ, контроль и требования к результатам работ»;
- 32) ГОСТ 30971-2012 «Швы монтажные узлов примыкания оконных блоков к стеновым проемам. Общие технические условия (с Поправкой)»;
- 33) СП 13-102-2003 «Правила обследования несущих строительных конструкций зданий и сооружений»;
- 34) СП 29.13330.2011 «Полы. Актуализированная редакция СНиП 2.03.13-88 (с Изменениями N 1,2,3)»;
- 35) СП 54.13330.2022 «Здания жилые многоквартирные СНиП 31-01-2003»;
- 36) СП 70.13330.2012 «Несущие и ограждающие конструкции. Актуализированная редакция СНиП 3.03.01-87 (с Изменениями N 1, 3, 4)»;
- 37) СП 71.13330.2017 «Изоляционные и отделочные покрытия. Актуализированная редакция СНиП 3.04.01-87 (с Изменением N 1)»;
- 38) СП 71.13330.2017 «Изоляционные и отделочные покрытия. Актуализированная редакция СНиП 3.04.01-87 (с Изменением N 1,2)»;
- 39) СП 73.13330.2016 «Внутренние санитарно-технические системы зданий. СНиП 3.05.01-85 (с Изменением N 1)»;
- 40) ГОСТ 25772-2021 «Ограждения металлические лестниц, балконов, крыш, лестничных маршей и площадок. Общие технические условия (с Поправками)»;
- 41) ГОСТ 30970-2014 «Блоки дверные из поливинилхлоридных профилей. Общие технические условия»;
- 42) ГОСТ 9.032-74 «Единая система защиты от коррозии и старения (ЕСЗКС). Покрытия лакокрасочные. Группы, технические требования и обозначения (с Изменениями N 1-4)»;

43) СТО НОСТРОЙ 2.23.62-2012 «Конструкции ограждающие светопрозрачные. ОКНА. Часть 2. Правила производства монтажных работ, контроль и требования к результатам работ (с Поправкой)».

44) ГОСТ 21519-2022 «Блоки оконные из алюминиевых профилей. Технические условия (с Поправкой)».

45) ГОСТ Р 59690-2021 «Материалы и комплектующие для натяжных потолков. Общие технические условия».

46) ГОСТ 6810-2002 «Обои. Технические условия (с Поправкой, с Изменением N 1)».

47) ТТК «Облицовка стен ванных комнат глазурованной плиткой».

48) ТУ 5772-005-88742502-2003 «Панели облицовочные. Элементы крепления и стыковки из поливинилхлорида для наружной отделки стен».

49) СП 2.1.3678-20 «Санитарно-эпидемиологические требования к эксплуатации помещений, зданий, сооружений, оборудования и транспорта, а также условиям деятельности хозяйствующих субъектов, осуществляющих продажу товаров, выполнение работ или оказание услуг (с изменениями на 14 апреля 2022 года)».

50) ГОСТ 24404-80 «Изделия из древесины и древесных материалов. Покрытия лакокрасочные. Классификация и обозначения».

51) ГОСТ Р 59654-2021 «Детали профильные из древесины и древесных материалов для строительства. Технические условия».

52) ГОСТ 32548-2013 «Вентиляция зданий. Воздухораспределительные устройства. Общие технические условия (с Поправкой)».

53) ГОСТ 32412-2013 «Трубы и фасонные части из непластифицированного поливинилхлорида для систем внутренней канализации. Технические условия».

54) ГОСТ 23695-2016 «Приборы санитарно-технические стальные эмалированные. Технические условия (Переиздание)».

55) ГОСТ 19681-2016 «Арматура санитарно-техническая водоразборная. Общие технические условия (с Изменением N 1)».

56) ТР 114-01 «Технические рекомендации по технологии устройства покрытия пола из ламинат-паркета».

57) ГОСТ 30494-2011 «Здания жилые и общественные. Параметры микроклимата в помещениях (с Поправкой, с Изменением N 1)».

### ***1.11 Этапы исследования:***

- анализ предоставленной в распоряжение специалиста документации для составления плана проведения исследования, изучение правовых и технических документов, относящихся к обследуемому объекту;

- натурное обследование, выезд специалиста на исследуемый объект для визуального осмотра и изучения фактического состояния ремонтно-строительных работ, выполненных в рамках заключенного Договора;

- опрос заинтересованных лиц;

- анализ и систематизация результатов, полученных при изучении предоставленной в распоряжение специалиста документации, правовых и технических документов, относящихся к обследуемому объекту, сведений по результатам выезда на объект и визуального осмотра, а также изучения фактического состояния строительных работ, выполненных в рамках заключенного Договора;

- расчет стоимости ремонтно-отделочных работ в случае выявления недостатков строительных работ на объекте;



- формулирование выводов и оформление заключения специалиста.

## 2. ИССЛЕДОВАТЕЛЬСКАЯ ЧАСТЬ

Настоящее заключение специалиста может быть использовано как доказательство в судебных или внесудебных спорах. Информировем, что после вступления в силу ст. 41 ФЗ «О государственной судебно-экспертной деятельности», судебно-экспертная деятельность может проводиться не только государственными, но и негосударственными экспертными учреждениями. Выводы, содержащиеся в настоящем заключении, ограничиваются следующими условиями:

1) Настоящее заключение достоверно в полном объеме в указанных в задании на исследование целях.

2) В процессе исследования предполагалось, что предоставленная Заказчиком информация является точной и достоверной. Специальная экспертиза (почерковедческая, техническая экспертиза документов, автороведческая и пр.) предоставленных документов не производилась.

3) ООО «Экспертное бюро «Вотум» гарантирует конфиденциальность информации, полученной в процессе исследования, за исключением случаев, предусмотренных законодательством Российской Федерации.

Настоящее исследование проводилось в соответствии, с учетом положений и требований, данных специальной литературы, в частности по строительно-технической и документарной экспертизе, действующим положениям СП, ГОСТ, положений об охране труда и окружающей среды в Российской Федерации. При формулировке выводов по поставленным вопросам специалист использовал результаты специальных исследований и общепринятые научные положения, отраженные в специальной и методической литературе по строительству.

### **Основные методы проведения исследований:**

1) Анализ — метод исследования, характеризующийся выделением и изучением отдельных частей объектов исследования.

2) Синтез — процесс соединения или объединения ранее разрозненных вещей или понятий в целое или набор. Синтез есть способ собрать целое из функциональных частей как антипод анализа — способа разобрать целое на функциональные части.

3) Измерительный метод, основанный на информации, получаемой с использованием технических измерительных средств. Результаты непосредственных измерений при необходимости приводятся путем соответствующих пересчетов к нормальным или стандартным условиям, например, к нормальной температуре, нормальному атмосферному давлению и тому подобное. С помощью измерительного метода определяются значения показателей: масса изделия, сила тока, длина предмета, скорость автомобиля и др.

4) Регистрационный метод, основан на использовании информации, получаемой путем подсчета числа определенных событий, предметов или затрат, например, количества отказов изделия при испытаниях, числа частей сложного изделия (стандартных, унифицированных, оригинальных, защищенных авторскими свидетельствами или патентами и т.п.). Этим методом определяются показатели надежности, стандартизации и унификации, патентно-правовые и др.

5) Расчетный метод, при котором значения качественных или количественных показателей вычисляются по значениям параметров исследуемого образца, найденным другими методами. Для этого необходимо иметь теоретические или эмпирические зависимости показателей «качества» от параметров исследуемого образца.

6) Органолептический метод основан на анализе восприятия органов чувств (зрения, обоняния, осязания, слуха, вкуса) без применения технических измерительных или

регистрационных средств. Органы чувств человека выдают информацию о соответствующих ощущениях. На основе имеющегося опыта проводится анализ этих ощущений и находится значение показателя качества. Поэтому точность метода зависит от квалификации, опыта и способностей лиц, проводящих оценку. При органолептическом методе могут использоваться технические средства, повышающие разрешающие способности органов чувств (лупа, микроскоп, слуховая трубка и т.п.). Метод широко применяется для определения качественных показателей исследуемого образца или объекта. Обычно органолептический метод применяется совместно с экспертным.

7) Документальный метод — это исследование учетных документов, различные исследования этих документов, проверка нормативной правовой базы их составления и т.д.

8) Экспертный метод - метод основанный на учете мнений специалистов-экспертов. Метод применяют в тех случаях, когда показатели качества не могут быть определены другими методами из-за недостаточного количества информации, необходимости разработки специальных технических средств и т.п. Экспертный метод является совокупностью нескольких различных методов, которые представляют собой его модификации. Известные разновидности экспертного метода применяются там, где основой решения является коллективное решение компетентных людей (экспертов). Квалификация эксперта определяется не только знанием предмета обсуждения. Учитываются специфические возможности эксперта. Например, в пищевой промышленности при оценке качества продуктов питания учитывают возможности эксперта воспринимать вкус, запах, а также его состояние здоровья. Эксперты, оценивающие эстетические и эргономические показатели качества, должны быть хорошо осведомлены в области художественного конструирования. При использовании экспертного метода для оценки качества формируют рабочую и экспертную группы. Рабочая группа организует процедуру опроса экспертов, собирает анкеты, обрабатывает и анализирует экспертные оценки.

При проведении исследования для подготовки ответа на вопросы был использован комбинированный метод, т.е. органолептический метод в совокупности с измерительным методом. Специалист, основываясь на своих знаниях, навыках и опыте, используя имеющуюся в его распоряжении информацию об объекте исследования, проанализировал количественные и качественные характеристики объекта исследования, провёл их идентификацию по основным признакам.

### ***2.1 Сведения об объекте исследования***

Жилое помещение (квартира) , расположенное в многоквартирном жилом доме по адресу: МО, г. Балашиха, мкр. Саввино, ул. Безымянная, д. 16, общей площадью с учетом летних помещений 44,20 кв. м.

Объект исследования представляет собой трехкомнатную квартиру с коридором, санузлом, ванной комнатой, кухней, спальней, гостиной и балконом. Квартира расположена в многоквартирном жилом доме. В квартире застройщиком выполнен ремонт (по отделке). В коридоре, спальне, гостиной и кухне отделка стен выполнена из обоевого полотна. В ванной комнате и санузле стены облицованы керамической плиткой, на балконе стены выполнены окрашиванием. Напольное покрытие в коридоре, спальне и гостиной выполнено из ламината, в кухне, санузле и ванной комнате выполнено из керамической плитки.

Объект исследования, согласно общему осмотру, готов к эксплуатации. Необходимо отметить, что на момент освидетельствования объекта экспертизы (квартира) не используется для проживания людей.

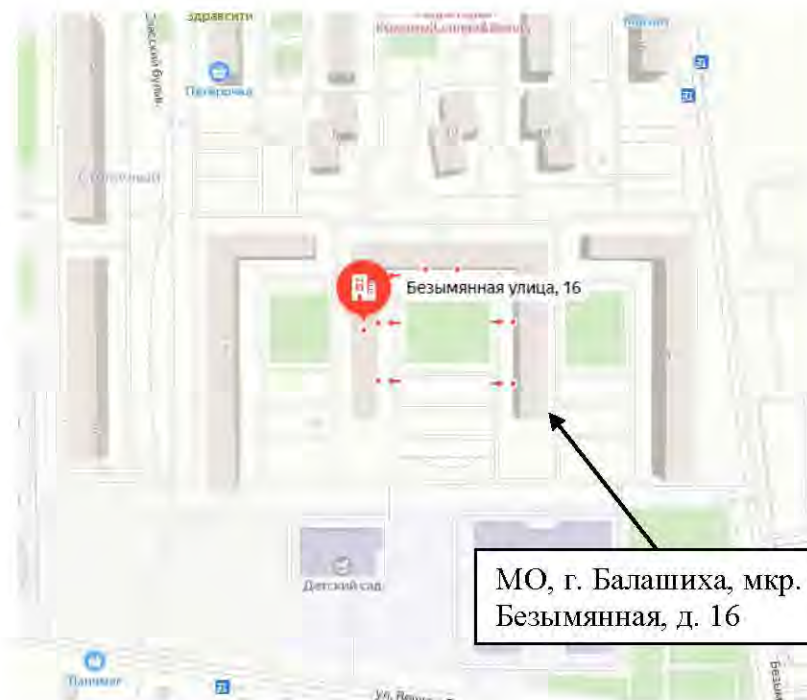

## Исследование по Вопросу №1

**Вопрос 1: Определить, соответствует ли качество объекта долевого строительства: жилого помещения (квартиры) расположенное в многоквартирном жилом доме по адресу: МО, г. Балашиха, мкр. Саввино, ул. Безымянная, д. 16, общей площадью с учетом летних помещений 44,20 кв. м., условиям Договора участия в долевом строительстве № САВ23-01-09- от 02.05.2023 г., требованиям технических регламентов, СП, ГОСТ, проектной документации и градостроительных регламентов.**

Для ответа на данный вопрос специалист проанализировал документацию, предоставленную заказчиком, а также произвёл натурный осмотр объекта исследования. В связи с тем, что ООО «ГЛАВСТРОЙ-СТОЛИЧНЫЙ СПЕЦИАЛИЗИРОВАННЫЙ ЗАСТРОЙЩИК», согласно Договора участия в долевом строительстве № САВ23-01-09- от 02.05.2023 г., является застройщиком и производит выпуск строительной продукции, то к квартире, которая является предметом Договора, применяются строительные нормативы (ГОСТ, СП, проектная документация и т.д.). Основными документами, которые регламентируют качество строительной продукции являются:

- *Технический регламент о безопасности зданий и сооружений от 30.12.2009 N 384-ФЗ (с изменениями на 2 июля 2013 года);*

- *Градостроительный кодекс Российской Федерации от 29.12.2004 N 190-ФЗ (с изменениями на 13 июня 2023 года);*

- *Постановление Правительства РФ от 28 мая 2021 г. N 815 «Об утверждении перечня национальных стандартов и сводов правил (частей таких стандартов и сводов правил), в результате применения которых на обязательной основе обеспечивается соблюдение требований Федерального закона «Технический регламент о безопасности зданий и сооружений», и о признании утратившим силу постановления Правительства Российской Федерации от 4 июля 2020 г. N 985 (с изменениями на 20 мая 2022 года)».*

С учетом того, что объектом исследования является квартира с **отделкой**, то есть полностью пригодная к эксплуатации, для отделочных работ также применяется документ,

который регламентирует качество отделочных работ и с помощью которого можно определить недостатки при отделочных работах, а именно:

- СП 71.13330.2017 «Изоляционные и отделочные покрытия. Актуализированная редакция СНиП 3.04.01-87 (с Изменением N 1,2)»;

Кроме того, специалист проанализировал информацию, содержащуюся в Договоре участия в долевом строительстве № САВ23-01-09- от 02.05.2023 г. В соответствии с Приложением №2 к указанному Договору, в Объекте долевого строительства выполняются следующие отделочные работы по помещениям:

**Класс отделки – Эконом**

**Входная дверь** в квартиру – металлическая (открывание по проекту).

• **Коридор:**

1. Стены: обои;
2. Пол: ламинат, плинтус;
3. Потолок: натяжной, белого цвета.

• **Жилые комнаты (гостиные и спальни), кладовые:**

1. Стены: обои;
2. Пол: ламинат, плинтус;
3. Окна: ПВХ профиль, оконные откосы, подоконная доска – пластиковая;
4. Потолок: натяжной, белого цвета;
5. Межкомнатные двери: двери деревянные ламинированные.

• **Кухня/Кухня-гостиная:**

1. Стены: обои;
2. Пол:
  - Кухня - напольная керамическая плитка;
  - Кухня-гостиная - зона кухни - напольная керамическая плитка, зона гостиной – ламинат, плинтус;
3. Окна: ПВХ профиль, оконные откосы, подоконная доска – пластиковая;
4. Потолок: натяжной, белого цвета;
5. Кухонная дверь: дверь деревянная ламинированная.

• **Ванная комната, санузел:**

1. Стены и пол: облицовка керамической плиткой;
2. Потолок: натяжной, белого цвета;
3. Дверь в ванную комнату и санузел: дверь деревянная ламинированная (глухая).
4. Сантехоборудование устанавливается следующее:
  - Ванна со смесителем и душем и декоративным экраном;
  - Унитаз-компакт отечественного производства;
  - Раковина со смесителем;
  - Полотенцесушитель хромированный;
  - Подводка воды к каждому смесителю.

• **Балконы и лоджии:**

1. Стены и потолок: без отделки;
2. Пол: без отделки.

• **Дополнительные работы по отделке квартир:**

1. Выполнить утепление полов в квартирах 2-го этажа (расположенных над МОП);
2. Выполнить гидроизоляцию в санузлах согласно проекту;
3. В местах перехода полов из плитки на ламинат устанавливаются декоративные порожки;

4. В санузлах и кладовках для свободного доступа к водосчетчикам и стоякам ВК установить сантехнические лючки;

5. Выполнить устройство электрической разводки с установкой оконечных устройств (выключатели и розетки);

6. Выполнить установку дымовых пожарных извещателей.

Согласно разделу 5 СП 13-102-2003 «Правила обследования несущих строительных конструкций зданий и сооружений» (Этапы проведения обследований и состав работ):

*«5.1 Обследование строительных конструкций зданий и сооружений проводится, как правило, в три связанных между собой этапа:*

- *подготовка к проведению обследования;*
- *предварительное (визуальное) обследование;*
- *детальное (инструментальное) обследование.*

*5.2 Состав работ и последовательность действий по обследованию конструкций независимо от материала, из которого они изготовлены, на каждом этапе включают:*

*Подготовительные работы:*

• *ознакомление с объектом обследования, его объемно-планировочным и конструктивным решением, материалами инженерно-геологических изысканий;*

• *подбор и анализ проектно-технической документации;*

• *составление программы работ (при необходимости) на основе полученного от заказчика технического задания. Техническое задание разрабатывается заказчиком или проектной организацией и, возможно, с участием исполнителя обследования. Техническое задание утверждается заказчиком, согласовывается исполнителем и, при необходимости, проектной организацией - разработчиком проекта задания.*

*Предварительное (визуальное) обследование:*

• *сплошное визуальное обследование конструкций зданий и выявление дефектов и повреждений по внешним признакам с необходимыми замерами и их фиксация.*

*Детальное (инструментальное) обследование:*

• *работы по обмеру необходимых геометрических параметров зданий, конструкций, их элементов и узлов, в том числе с применением геодезических приборов;*

• *инструментальное определение параметров дефектов и повреждений;*

• *определение фактических прочностных характеристик материалов основных несущих конструкций и их элементов;*

• *измерение параметров эксплуатационной среды, присущей технологическому процессу в здании и сооружении;*

• *определение реальных эксплуатационных нагрузок и воздействий, воспринимаемых обследуемыми конструкциями с учетом влияния деформаций грунтового основания;*

• *определение реальной расчетной схемы здания и его отдельных конструкций;*

• *определение расчетных усилий в несущих конструкциях, воспринимающих эксплуатационные нагрузки;*

• *расчет несущей способности конструкций по результатам обследования;*

• *камеральная обработка и анализ результатов обследования и поверочных расчетов;*

• *анализ причин появления дефектов и повреждений в конструкциях;*

• *составление итогового документа (акта, заключения, технического расчета) с выводами по результатам обследования;*

• разработка рекомендаций по обеспечению требуемых величин прочности и деформативности конструкций с рекомендуемой, при необходимости, последовательностью выполнения работ.

Некоторые из перечисленных работ могут не включаться в программу обследования в зависимости от специфики объекта исследования, его состояния и задач, определенных техническим заданием. Исходя из вышеизложенных этапов, специалист произвел детальное (инструментальное) обследование с применением специальной приборной базы. Согласно детального (инструментального) обследования объекта исследования специалист выявил ряд дефектов.

*Дефект* - отдельное несоответствие конструкций какому-либо параметру, установленному проектом или нормативным документом (СНиП, ГОСТ, ТУ, СН и т.д.). Указанный термин дан в соответствии с СП 13-102-2003 «Правила обследования несущих строительных конструкций зданий и сооружений зданий» / Госстрой России. – М.: ГУП ЦПП, 2005.

Ниже в Таблице №1 специалист описал выявленные им дефекты, несоответствия действующей нормативной документации (СП, ГОСТ) в области строительства на момент осмотра Квартиры.

Таблица №1. Несоответствие дефектов действующим нормативным документам.

№ п/п	Описание дефекта	Нарушение требований Нормативных документов (СП, ГОСТ, и тд)
1	Стены, оклеенные обоями, в кухне, гостиной, спальне и коридоре имеют отклонения по уровню вертикальности. Отклонения составляют 8-10 мм. Фото № 9-12.	<b>Нарушение требований СП 71.13330.2017 «Изоляционные и отделочные покрытия. Актуализированная редакция СНиП 3.04.01-87 (с Изменением N 1,2)»: «7.6.1 Качество поверхности, подготовленной для оклейки обоями, должно соответствовать требованиям заказчика. Рекомендуемые параметры (в соответствии с выбранным типом обоев) приведены в таблице 7.5.</b> <i>7.3.7 После проведения штукатурных и (или) шпатлевочных отделочных работ качество полученной поверхности должно соответствовать требованиям заказчика. Рекомендуемые параметры приведены в таблице 7.5.» (таблица 7.5 представлена ниже)</i> <i>«7.2.13 Качество производства штукатурных работ должно соответствовать требованиям заказчика. В случае если критерии оценки качества штукатурных работ заказчиком не установлены, допускается руководствоваться требованиями, установленными в таблице 7.4, а для СФТК - требованиями, установленным СП 293.1325800. Категорию качества поверхности устанавливает проектом и оценивают согласно таблице 7.5. Категории качества поверхности К3 и К4 устанавливает только для высококачественной штукатурки.» (таблица 7.4 представлена ниже)</i>
2	Замытие обоевого полотна в кухне и гостиной. Фото № 13-14. Читаемые обоевые стыки в кухне, гостиной, спальне и коридоре. Фото № 15-18.	<b>Нарушение требований СП 71.13330.2017 «Изоляционные и отделочные покрытия. Актуализированная редакция СНиП 3.04.01-87 (с Изменением N 1,2)»: «7.6.9 Второе обоевое полотно приклеивают вдоль первого встык, разравнивание складок и удаление пузырей проводят по процедуре, описанной в 7.6.8. Процедуру повторяют до заклейки всей рабочей поверхности.</b>

		7.6.15 Приемку работ проводят путем визуального осмотра. При визуальном осмотре на поверхности, оклеенной обоями, не допускают <b>воздушные пузыри, замятины, пятна и другие загрязнения, а также доклейки и отслоения.</b> »
3	Стены, облицованные керамической плиткой в ванной комнате и санузле, имеют отклонения по уровню вертикальности. Отклонения составляют 6-9 мм. Фото № 19-20.	<b>Нарушение требований СП 71.13330.2017 «Изоляционные и отделочные покрытия. Актуализированная редакция СНиП 3.04.01-87 (с Изменением N 1,2):</b> «7.4.17 При производстве облицовочных работ должны быть соблюдены требования заказчика. Рекомендуемые параметры приведены в таблице 7.6. - Из керамических, стеклокерамических и других изделий: отклонения по вертикали – внутренняя облицовка <b>не более 1,5 мм на 1 м длины (4 на этаж)</b> » (таблица 7.6 представлена ниже)
4	Отбитости настенной керамической плитки в санузле и ванной комнате. Фото № 21-25.	<b>Нарушение требований ГОСТ 13996-2019 «Плитки керамические. Общие технические условия»:</b> «6.1 Требования к внешнему виду (качество лицевой поверхности): 6.1.3 Не менее 95% керамических плиток должны быть без видимых дефектов, влияющих на внешний вид лицевой поверхности. Перечень дефектов приведен в приложении В. 6.1.4 На лицевой поверхности плиток не допускаются <b>трещины</b> и цек. В.6 Цек — тонкие волосообразные трещины глазури, образующиеся вследствие различия коэффициента термического расширения черепка и глазури. В.7 Отбитость — механическое повреждение изделия (углов, граней, ребер), не покрытое глазурью.»
5	Затирка настенной плитки в санузле и ванной комнате выполнена с нарушениями (каверны). Фото № 26-27.	<b>Нарушение требований СП 71.13330.2017 «Изоляционные и отделочные покрытия. Актуализированная редакция СНиП 3.04.01-87 (с Изменением N 1,2):</b> «7.4.13 Швы облицовки должны быть <b>ровными, одинаковой ширины...</b> ». <b>Нарушение требований ТР 98-99 «Технические рекомендации по технологии устройства облицовок стен и покрытий полов из крупноразмерных керамических плиток»:</b> «6.3. Швы между плитками должны быть заполненными, прямолинейными, взаимно перпендикулярными и одинаковой ширины. 6.4. Отклонения ширины шва от заданной проектом +/- 0,5 мм.»
6	Настенная керамическая плитка в санузле, кухне и ванной комнате имеет изменение звучания (пустоты) при простукивании.	<b>Нарушение требований СП 71.13330.2017 «Изоляционные и отделочные покрытия. Актуализированная редакция СНиП 3.04.01-87 (с Изменением N 1,2):</b> «7.4.6 Клеевую растворную смесь наносят на стену равномерно гладкой теркой или шпателем, после чего выравнивают зубчатым шпателем [размер зубчатого шпателя выбирают исходя из размера облицовочного материала так, чтобы обеспечить <b>беспустотное</b> пространство между стеной и плиткой (камнем)].»
7	Устройство напольного покрытия из ламината в спальне, коридоре и гостиной имеет превышение отклонения поверхности от	<b>Нарушение требований ТР 114-01 «Технические рекомендации по технологии устройства покрытия пола из ламинат-паркета»:</b> «7.3 Горизонтальность и ровность поверхности покрытия пола проверяют уровнем и контрольной 2-х метровой рейкой. Величина просвета между

	<p>плоскости. При измерении уровнем превышение составило 6-8 мм. Фото № 28-30.</p>	<p>рейкой и покрытием при проверке в любом направлении не должна превышать 2 мм.»</p> <p><b>Нарушение требований «Полы. Технические требования и правила проектирования, устройства, приемки, эксплуатации и ремонта»: «11.17. Поверхность покрытия пола должна быть ровной. Отклонение поверхности покрытия пола от горизонтальной плоскости на длине 2 м не должна превышать для покрытий:</b></p> <p>- полимерных, мастичных, дощатых, паркетных, из ламината, из линолеума, из рулонных материалов на основе синтетических волокон - 2 мм»</p>
8	<p>Устройство напольного покрытия из керамической плитки в санузле и ванной комнате имеет превышение отклонения поверхности от плоскости. При измерении уровнем превышение составило 5-10 мм. Фото № 31-32.</p>	<p><b>Нарушение требований СП 71.13330.2017 «Изоляционные и отделочные покрытия. Актуализированная редакция СНиП 3.04.01-87 (с Изменением N 1,2)»: «8.14.1 Готовые покрытия пола должны соответствовать требованиям заказчика. Рекомендуемые параметры приведены в таблице 8.15.» (таблица 8.15 представлена ниже)</b></p>
9	<p>Напольная керамическая плитка в кухне имеет изменение звучания (пустоты) при простукивании.</p>	<p><b>Нарушение требований СП 71.13330.2017 «Изоляционные и отделочные покрытия. Актуализированная редакция СНиП 3.04.01-87 (с Изменением N 1,2)»: «8.9.1 Плиты (плитки) цементно-бетонные, цементно-песчаные, мозаично-бетонные, асфальтобетонные, керамические (керамогранитные), каменно-литые, чугунные, стальные, из природного камня и унифицированных блоков следует укладывать сразу после устройства соединительной прослойки из раствора, бетона, горячих мастик, готовых к применению материалов на водорастворимых полимерах и реактивных смолах... В случае использования в качестве прослойки тиксотропных материалов допускается дополнительно наносить данный материал на обратную сторону укладываемого элемента для обеспечения <b>беспустотной</b> укладки».</b></p> <p>«8.14.1 Готовые покрытия пола должны соответствовать требованиям заказчика. Рекомендуемые параметры приведены в таблице 8.15.» (таблица 8.15 представлена ниже)</p>
10	<p>Коротко подрезан ламинат на стыке элементов в коридоре. Фото № 33.</p>	<p><b>Нарушение требований СП 71.13330.2017 «Изоляционные и отделочные покрытия. Актуализированная редакция СНиП 3.04.01-87 (с Изменением N 1,2)»: «8.14.1 Готовые покрытия пола должны соответствовать требованиям заказчика. Рекомендуемые параметры приведены в таблице 8.15* «Требования к готовому покрытию пола» (таблица 8.15 представлена ниже)</b></p>
11	<p>Металлический порожек на шве напольного покрытия в ванной комнате и санузле имеет дефект (зазор между порожком</p>	<p><b>Нарушение требований СП 29.13330.2011 «Полы. Актуализированная редакция СНиП 2.03.13-88 (с Изменением N 1,2,3)»: «5.29 При стыковке покрытий из разнородных материалов рекомендуется установка медных алюминиевых или стальных элементов, защищающих края этих покрытий от механических повреждений, попадания</b></p>



	и напольным покрытием). Фото № 34-35.	<i>воды в шов и отклеивания.»</i>																	
12	<b>Напольная керамическая плитка</b> в ванной комнате имеет отбитости. Фото № 36.	<b>Нарушение требований ГОСТ 13996-2019 «Плитки керамические. Общие технические условия»:</b> «6.1 Требования к внешнему виду (качество лицевой поверхности) 6.1.4 На лицевой поверхности плиток не допускаются трещины и цек. В.6 Цек — тонкие волосообразные трещины глазури, образующиеся вследствие различия коэффициента термического расширения черепка и глазури. В.7 Отбитость — механическое повреждение изделия (углов, граней, ребер), не покрытое глазурью.»																	
13	Скол на лицевой поверхности ламината в спальне и гостиной. Фото № 37-38.	<b>Нарушение требований СП 71.13330.2017 «Изоляционные и отделочные покрытия. Актуализированная редакция СНиП 3.04.01-87 (с Изменением N 1,2)»:</b> «8.14.1 Готовые покрытия пола должны соответствовать требованиям заказчика. Рекомендуемые параметры приведены в таблице 8.15* «Требования к готовому покрытию пола» (таблица 8.15 представлена ниже)																	
14	<b>Оконный блок</b> в кухне, спальне и коридоре имеет щели, через которые происходит инфильтрация воздуха.	<b>Нарушение требований ГОСТ 30971-2012 «Швы монтажные узлов примыкания оконных блоков к стеновым проемам. Общие технические условия (с Поправкой)»:</b> «5.1.9 Общее конструктивное решение узла примыкания (включая монтажный шов, элементы дополнительной атмосферозащиты, отделку откосов, а также все другие элементы, обеспечивающие сопряжение оконного блока с проемом в законченном виде) должно исключать возможность инфильтрации холодного воздуха через монтажные швы в зимнее время (сквозное продувание).»																	
15	<b>На лицевой поверхности подоконной доски</b> в кухне, спальне и гостиной имеются дефекты (царапины). Фото № 39-42.	<b>Нарушение требований ГОСТ 30673-2013 «Профили поливинилхлоридные для оконных и дверных блоков. Технические условия»:</b> «4.2.8 Показатели внешнего вида профилей: цвет, блеск, качество поверхностей - должны соответствовать цвету, блеску и качеству поверхностей образцов-эталонов... Дефекты на лицевых поверхностях: риски, раковины, вздутия, царапины, трещины, пузырьки и т. д., видимые невооруженным глазом, не допускаются...» <b>Нарушение требований СТО НОСТРОЙ 2.23.62-2012 «Конструкции ограждающие светопрозрачные. Окна. Часть 2. Правила производства монтажных работ, контроль и требования к результатам работ»:</b> <table border="1" data-bbox="619 1697 1453 1980"> <thead> <tr> <th rowspan="2">Наименование показателя</th> <th rowspan="2">Требования</th> <th colspan="2">Вид контроля</th> <th rowspan="2">Метод контроля</th> </tr> <tr> <th>присмодаточный</th> <th>периодический</th> </tr> </thead> <tbody> <tr> <td colspan="5" style="text-align: center;"><b>Подоконники</b></td> </tr> <tr> <td>Качество лицевой поверхности</td> <td>Отсутствие повреждений, сколов, вмятин, вздутый, отслоений</td> <td style="text-align: center;">+</td> <td style="text-align: center;">+</td> <td>Визуальный осмотр</td> </tr> </tbody> </table>	Наименование показателя	Требования	Вид контроля		Метод контроля	присмодаточный	периодический	<b>Подоконники</b>					Качество лицевой поверхности	Отсутствие повреждений, сколов, вмятин, вздутый, отслоений	+	+	Визуальный осмотр
Наименование показателя	Требования	Вид контроля			Метод контроля														
		присмодаточный	периодический																
<b>Подоконники</b>																			
Качество лицевой поверхности	Отсутствие повреждений, сколов, вмятин, вздутый, отслоений	+	+	Визуальный осмотр															
<i>Из Таблицы №3 – Перечень показателей, проверяемых при контроле качества монтажа оконных блоков.</i>																			

16	<p>На стеклопакете оконного и дверного блока ПВХ в гостиной имеется дефект (царапина). Фото № 43-44.</p>	<p><b>Нарушение требований ГОСТ 24866-2014 «Стеклопакеты клееные. Технические условия (с Изменением N 1, с Поправкой)»:</b> «5.1.1 По нормам ограничения пороков внешнего вида каждое стекло в стеклопакете должно соответствовать требованиям, указанным в нормативных документах на применяемые виды стекла.»</p> <p>«9.7 Перед установкой в конструкции необходимо провести тщательный осмотр каждого стеклопакета. Не допускается применять стеклопакеты, имеющие загрязнения внутренних поверхностей стекол, дистанционных рамок межстекольного пространства, трещины, посечки, незашлифованные сколы в торцах, отбитые углы, выступы стекла, отслоения герметика по периметру стеклопакета.</p> <p>9.19 При выполнении отделочных и других видов работ необходимо соблюдать меры по защите стеклопакетов от механических повреждений (ударов, вибрации и т.д.) и загрязнений (попадание на стекло строительных материалов: цементной пыли, строительных растворов, штукатурных смесей и т.д.) и других агрессивных веществ.»</p>
17	<p>Профиль ПВХ оконного блока в кухне, спальне и гостиной имеет дефекты (царапины, сколы). Фото № 45-56.</p>	<p><b>Нарушение требований ГОСТ 30673-2013 «Профили поливинилхлоридные для оконных и дверных блоков. Технические условия»:</b> «4.2.8 Показатели внешнего вида профилей: цвет, блеск, качество поверхностей - должны соответствовать цвету, блеску и качеству поверхностей образцов-эталонов... Дефекты на лицевых поверхностях: риски, раковины, вздутия, царапины, трещины, пузырьки и т. д., видимые невооруженным глазом, не допускаются...»</p> <p>«4.2.15 Лицевые поверхности главных профилей должны быть покрыты защитной пленкой, предохраняющей их от повреждений при транспортировании, а также при производстве и монтаже оконных и дверных блоков. Ширина защитной пленки устанавливается в рабочей документации изготовителя.»</p> <p>«7.1 Условия упаковки, транспортирования и хранения должны обеспечивать предохранение профилей от загрязнения, деформаций и механических повреждений.»</p>
18	<p>Царапины на фурнитуре оконного блока ПВХ в кухне, гостиной и спальне (ручке). Фото № 57-60.</p>	<p><b>Нарушение требований ГОСТ 538-2014 Изделия замочные и скобяные. Общие технические условия (с Поправкой)»:</b> «5.6.4 Лицевые поверхности металлических деталей изделий не должны иметь трещин, заусенцев, механических повреждений. Требования к лицевым поверхностям устанавливают с учетом ГОСТ 9.301 и ГОСТ 9.032.</p> <p>Поверхности деталей из пластмассы, стекла и керамики не должны иметь трещин, царапин, сколов, вздутий и других дефектов, устанавливаемых в НД на изделия конкретных видов.»</p>
19	<p>Дефект металлического профиля ограждения балкона (сколы, коррозия). Фото № 61-63.</p>	<p><b>Нарушение требований ГОСТ 25772-2021 «Ограждения металлические лестниц, балконов, крыш, лестничных маршей и площадок. Общие технические условия (с Поправкой)»:</b> «5.2.11 Для обеспечения коррозионной стойкости стальные изделия должны иметь защитное металлическое покрытие по ГОСТ 9.301. лакокрасочное</p>

		<p>покрытие по ГОСТ 9.032 или порошковое полимерное покрытие по ГОСТ 9.410. алюминиевые изделия - анодно-окисное покрытие по ГОСТ 9.301. полимерное порошковое по ГОСТ 9.410.</p> <p>5.2.15 Внешний вид изделий (цвет, текстура) должен соответствовать образцам-эталонам, утвержденным руководителем предприятия-изготовителя, согласно ГОСТ 15.309.»</p> <p><b>Нарушение требований ГОСТ 9.032-74 «Единая система защиты от коррозии и старения (ЕСЗКС). Покрытия лакокрасочные. Группы, технические требования и обозначения (с Изменениями N 1-4)»: «2.1. Покрытия должны соответствовать требованиям, установленным в табл. 2.» (таблица 2 представлена ниже)</b></p>
20	<p><b>Дефект на металлическом профиле</b> оконного блока на балконе (царапины, сколы). Фото № 64-69.</p>	<p><b>Нарушение требований ГОСТ 21519-2022 «Блоки оконные из алюминиевых профилей. Технические условия»:</b> «5.2.25 Внешний вид изделий (цвет, глянец, текстура) должен соответствовать образцам-эталонам в соответствии с ГОСТ 15.309, утвержденным руководителем предприятия-изготовителя.</p> <p>5.5.1.1 Для изготовления изделий применяют профили из алюминиевых сплавов по <u>ГОСТ 22233</u> или иным нормативным документам, утвержденным в установленном порядке.</p> <p>5.2.23 Изделия должны быть защищены от коррозии согласно требованиям нормативных документов, действующих на территории государства - участника Соглашения, принявшего настоящий стандарт. Алюминиевые элементы изделий должны иметь защитно-декоративное покрытие в соответствии с требованиями ГОСТ 22233.»</p>
21	<p>Отклонение оконного блока ПВХ в кухне и гостиной по уровню вертикальности. Отклонение составляет 5 мм. Фото № 70-71.</p>	<p><b>Нарушение противоречит СТО НОСТРОЙ 2.23.62-2012 «Конструкции ограждающие светопрозрачные. ОКНА. Часть 2. Правила производства монтажных работ, контроль и требования к результатам работ (с Поправкой)»: «Контроль соблюдения требований к установке оконных блоков и операционный контроль производятся в процессе монтажа последовательно по каждой операции технологического процесса и документируется в журналах работ (РД-11-05-2007). При этом проверяются отклонения оконного блока от вертикали и горизонтали, мм:</b></p> <ul style="list-style-type: none"> <li>- на 1 погонный метр, не более 1,5 мм;</li> <li>- на всю длину изделия, не более 3 мм.»</li> </ul> <p><b>Нарушение требований ГОСТ 30971-2012 «Швы монтажные узлов примыкания оконных блоков к стеновым проемам. Общие технические условия (с Поправкой)»: 5.2.4 При определении монтажных зазоров необходимо учесть предельное отклонение от размеров коробок оконного блока. Отклонения от вертикали и горизонтали смонтированных оконных блоков не должны превышать 1,5 мм на 1 м длины, но не более 3 мм на высоту изделия. Установка оконных блоков в проемы, имеющие отклонения геометрических размеров, превышающие</b></p>

		указанные в 5.2.3, не допускается.»
22	Полотно дверного блока ПВХ на балкон имеет дефект (царапины, загрязнение клеевым составом). Фото № 72-75.	<b>Нарушение требований ГОСТ 30970-2014 «Блоки дверные из поливинилхлоридных профилей. Общие технические условия»:</b> «5.4.12. Внешний вид изделий [цвет, глянец, допустимые дефекты поверхности ПВХ-профилей (риски, царапины, усадочные раковины и др.)] должен соответствовать образцам-эталонам, утвержденным руководителем предприятия-изготовителя.»
23	Загрязнение полотна натяжного потолка в ванной комнате, санузле и кухне. Фото № 76-78.	<p><b>Нарушение требований ГОСТ Р 59690-2021 «Материалы и комплектующие для натяжных потолков. Общие технические условия»:</b> «5.5 На лицевом поверхности полотна не допускаются посторонние включения, царапины, раковины, складки, полосы, искажение рисунка, видимые с расстояния 1 м от поверхности пленки. Полотно не должно иметь сквозных отверстий и разрывов.</p> <p>5.7 Декоративный молдинг (вставка, заглушка) изготавливают из ПВХ-композиции методом экструзии по ГОСТ 19111. Варианты исполнения декоративных молдингов приведены на рисунке 3.</p> <p>Рисунок 3 — Декоративные молдинги</p> <p>а — Т-образный пристенный профиль, вариант 1; б — Т-образный пристенный профиль, вариант 2; в — Т-образный пристенный профиль, вариант 3; г — соединительный профиль — заглушка; д — Л-образный пристенный профиль»</p> <p><b>Нарушение требований СП 71.13330.2017 «Изоляционные и отделочные покрытия. Актуализированная редакция СНиП 3.04.01-87 (с Изменением N 1,2)»:</b> «7.8.2 Поверхность натяжного потолка должна иметь однородный цвет, быть ровной, без складок, разрывов, трещин, следов и отпечатков использованных материалов. Не должно быть щелей между стенами и потолком.</p> <p>7.8.3 В местах расположения осветительных приборов (люстр, точечных светильников и пр.), вентиляционных решеток и других местах, где необходимо устройство отверстий по контуру отверстия, следует наклеивать на внутреннюю сторону полотна термокольцо для усиления материала. Разрезы в месте прохода труб отопления должны быть полностью закрыты декоративными пластиковыми обводами.»</p>
24	Дефекты (царапины, сколы, отслоение ламинации) на лицевой поверхности полотна деревянного дверного блока в санузле, кухне, гостиной и спальне. Фото № 79-82.	<b>Нарушение требований ГОСТ 475-2016 «Блоки дверные деревянные и комбинированные. Общие технические условия (с Поправкой)»:</b> «7.3.3 Внешний вид дверных блоков оценивают визуально путем сравнения с образцами-эталонами, утвержденными руководителем предприятия-изготовителя, при естественном или искусственном рассеянном освещении не менее 300 лк. Визуальную оценку

		<p>проводят с расстояния 1,5 м от вертикально установленного дверного блока».</p> <p>«Приложение В (обязательное) Нормы ограничения пороков и дефектов обработки древесины</p> <p>Механические повреждения: а) риски, волнистость, ворсистость, миристость, бахрома, заусенец, непрофрезеровка, гребешок;</p> <p>б) заруб, запил, отщеп, скол, вырыв, задир, вмятины, выхват, выщербины. Не допускаются на лицевых поверхностях.»</p> <p>5.6.4 Лицевые поверхности дверных блоков не должны иметь трещин, заусенцев, механических повреждений. Требования к лицевым поверхностям устанавливаются в технической документации изготовителя и/или в договорах на поставку.»</p>
25	<p><b>Коробка</b> деревянного дверного блока имеет дефекты (скол, царапины) в кухне и ванной комнате. Фото № 83-84.</p>	<p><b>Нарушение требований ГОСТ 475-2016 «Блоки дверные деревянные и комбинированные. Общие технические условия (с Поправкой)»:</b> «7.3.3 Внешний вид дверных блоков оценивают визуально путем сравнения с образцами-эталоном, утвержденными руководителем предприятия-изготовителя, при естественном или искусственном рассеянном освещении не менее 300 лк. Визуальную оценку проводят с расстояния 1,5 м от вертикально установленного дверного блока»</p> <p>«Приложение В (обязательное). Нормы ограничения пороков и дефектов обработки древесины. Таблица В.1</p> <p>Механические повреждения: заруб, запил, отщеп, скол, вырыв, задир, вмятины, выхват, выщербины - не допускаются на лицевых поверхностях»</p> <p>5.6.4 Лицевые поверхности дверных блоков не должны иметь трещин, заусенцев, механических повреждений. Требования к лицевым поверхностям устанавливаются в технической документации изготовителя и/или в договорах на поставку.»</p>
26	<p><b>Отклонение коробки от плоскостности и прямолинейности</b> дверного блока равняется 4-5 мм в ванной комнате, санузле, кухне, гостиной и спальне. Фото № 85-89.</p>	<p><b>Нарушение требований ГОСТ 475-2016 «Блоки дверные деревянные и комбинированные. Общие технические условия (с Поправкой)»:</b> «5.3.4 Дверные блоки, их сборочные единицы и детали должны иметь правильную геометрическую форму.</p> <p>Отклонения от плоскостности и прямолинейности сторон дверных блоков и их сборочных единиц не должны превышать, мм, по высоте, ширине и диагонали элементов:</p> <ul style="list-style-type: none"> <li>- до 1000 мм - 1,0;</li> <li>- св. 1000 до 1600 мм - 1,0;</li> <li>- св. 1600 до 2500 мм - 2,0;</li> <li>- св. 2500 мм - 3,0.»</li> </ul> <p><b>Нарушение требований СТО НОСТРОЙ 2.11.161-2014 «Двери внутренние из древесных материалов. Требования к безопасности, эксплуатационным характеристикам. Правила производства работ по монтажу, контроль и требования к результатам работ (с Поправкой)»:</b> 11.4 Оценка соответствия выполненных монтажных работ производится по каждому смонтированному дверному блоку. Из таблицы №3: Отклонение дверного блока от вертикали и горизонтали, мм: -на один погонный метр, не более 1,5 мм; -</p>

		на всю длину изделия, не более 3 мм»
27	Радиатор в кухне, гостиной и спальне имеет дефекты (царапины, сколы). Фото № 90-93	<b>Нарушение требований ГОСТ 31311-2005 «Приборы отопительные. Общие технические условия»: «10.1. Монтаж отопительных приборов должен осуществляться по технологии, обеспечивающей их сохранность и герметичность соединений в соответствии с действующими строительными нормами и правилами и эксплуатационными документами изготовителя. 10.3. Отопительные приборы после окончания отделочных работ необходимо тщательно очистить от строительного мусора и прочих загрязнений. Отопительные приборы, поставляемые упакованными в защитную пленку, освобождают от нее после окончания монтажа»</b>

Таблица 2\* – Критерии соответствия для лакокрасочных покрытий

Класс покрытия	Наименование дефекта	Норма для покрытий									
		гладких							рельефных		
		однотонных						рисунчатых (молотковых)	"Муаровых"	"Шагрневых"	
		высокоглянцевых	глянцевых, в том числе с лессирующим эффектом	полуглянцевых	полуматовых	матовых	глубокоматовых				глянцевых и полуглянцевых
I	Включения: количество, шт/м <sup>2</sup> , не более	-			4			-		-	
	размер, мм, не более	-			0,2			-		-	
	расстояние между включениями, мм, не менее	-			100			-		-	
	Шагрень	Не допускаются			-			-		-	
	Потеки	Не допускаются			-			-		-	
	Штрихи, риски	Не допускаются			-			-		-	
	Волнистость, мм, не более	Не допускаются			-			-		-	
Разнооттеночность	Не допускаются			-			-		-		
II	Включения: количество, шт/м <sup>2</sup> , не более	4	4	4	4	8	8	8	8	8	
	размер, мм, не более	0,5	0,5	0,5	0,5	0,5	0,5	0,5	0,5	0,5	
	расстояние между включениями, мм, не более	100	100	100	100	100	100	100	100	100	
	Шагрень	Допускается незначительная						Не нормируется			
	Штрихи, риски	Допускаются отдельные									
	Потеки	Не допускаются									
	Волнистость, мм, не более	Не допускаются									
	Разнооттеночность	Не допускаются									
Неоднородность рисунка	Не нормируется						Не допускаются				

III	Включения:										
	количество, шт./м <sup>2</sup> не более	-	10	15	15	25	25	25	25	25	
	размер, мм, не более	-	0,5	0,5	0,5	0,5	0,5	0,5	0,5	0,5	
	расстояние между включениями, мм, не менее	-	50	50	50	30	30	30	30	30	
	Шагрень	-	Допускается незначительная					Не нормируется			
	Потеки	-	Не допускаются								
	Штрихи, риски	-	Допускаются отдельные								
	Волнистость, мм, не более	-	1,5	1,5	1,5	1,5	1,5	1,5	1,5	1,5	
Разнооттеночность	-	Не допускается									
Неоднородность рисунка	-	Не нормируется					Не допускается				

Таблица 7.5\* - Требования к качеству поверхности в зависимости от типа финишного покрытия

Категория качества поверхности	Назначение	Требования (методы контроля)
K1	Поверхности, к декоративным свойствам которых требования не предъявляются (поверхности предназначены под выполнение облицовочных работ различными типами плиток и листовых материалов)	Допускается наличие царапин, раковин, задигов, следов от инструмента глубиной не более 3 мм (сплошной визуальный осмотр). Тени от бокового света допускаются
K2	Поверхности, к декоративным свойствам которых предъявляются обычные требования (поверхности предназначены под выполнение облицовочных работ элементами площадью не менее 900 см <sup>2</sup> , нанесение декоративных штукатурок с размером зерна более 1 мм, для нанесения структурных красок и покрытий, для приклейки тяжелых обоев)	Допускается наличие царапин, раковин, задигов глубиной не более 1 мм (сплошной визуальный осмотр). Тени от бокового света допускаются
K3	Поверхности, к декоративным свойствам которых предъявляются повышенные требования (поверхности предназначены под выполнение облицовочных работ мелкоштучными и прозрачными элементами, нанесение декоративных штукатурок с размером зерна менее 1 мм, для нанесения неструктурных матовых красок и покрытий, приклейки обоев на бумажной и флизелиновой основе)	Допускается наличие следов от абразива, применяемого при шлифовке поверхности, но не глубже 0,3 мм (сплошной визуальный осмотр). Тени от бокового света допускаются
K4	Поверхности, к декоративным свойствам которых предъявляются максимальные требования (поверхности предназначены под выполнение глянцевых облицовок, например под металлические или виниловые обои, нанесение глянцевых красок, глазури или покрытий, нанесение полимерной, тонкослойной, венецианской штукатурки или для иных видов высококачественного глянца, для окраски поверхности тонкослойными полуматовыми или глянцевыми покрытиями с применением аппаратов безвоздушного распыления, для приклейки тончайших металлизированных обоев и глянцевых фотообоев). Рекомендуется при установке бокового освещения	Не допускается наличие царапин, раковин, задигов, следов от инструмента (сплошной визуальный осмотр). Тени от бокового света не допускаются (сплошная визуальная оценка с помощью ручного бокового светильника)

Таблица 7.4\* - Требования к оштукатуренным основаниям

Контролируемый параметр	Предельное отклонение	Контроль (метод, объем, вид регистрации)
-------------------------	-----------------------	--

Простая штукатурка		
Отклонение от вертикали	Не более 3 мм на 1 м, но не более 10 мм на всю высоту помещения	Измерительный, в соответствии с разделом 10, не менее пяти измерений на каждые 70 м <sup>2</sup> , журнал работ
Отклонение по горизонтали	Не более 3 мм на 1 м	
Отклонение оконных и дверных откосов, пилястр, столбов и т.п. от вертикали и горизонтали	Не более 4 мм на 1 м, но не более 10 мм на весь элемент	Измерительный, в соответствии с разделом 10, не менее пяти измерений на каждые 70 м <sup>2</sup> , журнал работ
Отклонение ширины откоса от проектной	Не более 5 мм	
Улучшенная штукатурка		
Отклонение от вертикали	Не более 2 мм на 1 м, но не более 10 мм на всю высоту помещения	Измерительный, в соответствии с разделом 10, не менее пяти измерений на каждые 50 м <sup>2</sup> , журнал работ
Отклонение по горизонтали	Не более 3 мм на 1 м	
Отклонение оконных и дверных откосов, пилястр, столбов и т.п. от вертикали и горизонтали	На площади 4 м <sup>2</sup> не более 4 мм на 1 м, но не более 10 мм на весь элемент	Измерительный, в соответствии с разделом 10, не менее пяти измерений на каждые 50 м <sup>2</sup> , журнал работ
Отклонение ширины откоса от проектной	Не более 3 мм	
Высококачественная штукатурка		
Отклонение от вертикали	Не более 0,5 мм на 1 м, но не более 5 мм на всю высоту помещения	Измерительный, в соответствии с разделом 10, не менее пяти измерений на каждые 50 м <sup>2</sup> , журнал работ
Отклонение по горизонтали	Не более 1 мм на 1 м	
Отклонение оконных и дверных откосов, пилястр, столбов и т.п. от вертикали и горизонтали	На площади 4 м <sup>2</sup> не более 2 мм на 1 м, но не более 5 мм на весь элемент	Измерительный, в соответствии с разделом 10, не менее пяти измерений на каждые 50 м <sup>2</sup> , журнал работ
Отклонение ширины откоса от проектной	Не более 2 мм	

Таблица 7.6\* – Требования к облицовочным покрытиям.

Облицованная поверхность	Параметры и требуемые значения				
	Отклонение от вертикали, мм на 1 м длины, не более	Отклонения расположения швов от вертикали и горизонтали, мм на 1 м длины, не более	Несовпадения профиля на стыках архитектурно-строительных деталей и швов, мм на 1 м, не более	Неровности плоскости облицовки (при контроле двухметровой рейкой), мм, не более	Отклонения ширины шва, мм, не более
Из керамических, стеклокерамических и других изделий: - наружная облицовка	2 (5 на этаж)	2	4	3	±0,5
- внутренняя облицовка	1,5 (4 на этаж)	1,5	3	2	±0,5



Контроль (метод, объем, вид регистрации)	Измерительный, не менее пяти измерений на 50 - 70 м2 поверхности или на отдельном участке меньшей площади в местах, выявленных сплошным визуальным осмотром, журнал работ	Измерительный, не менее пяти измерений на отдельном 70 - 100 м2 поверхности или на отдельном участке меньшей площади в местах, выявленных сплошным визуальным осмотром, журнал работ
--	---	--

Таблица 8.15\* - Требования к готовому покрытию пола

Наименование параметра	Допустимое значение	Контроль (метод, объем, вид регистрации)
Отклонения поверхности покрытия от плоскости при проверке двухметровой контрольной рейкой: - песчаных, мозаично-бетонных, асфальтобетонных, керамических, каменных, шлакоситалловых	Не более 4 мм	Измерительный, контроль двухметровой рейкой, не менее девяти измерений на каждые 50-70 кв.м. поверхности покрытия или в одном помещении меньшей площади, акт приемки
- поливинилацетатных, дощатых, паркетных покрытий (кроме ламинированных напольных покрытий и покрытий из инженерной доски) и покрытий из линолеума, рулонных на основе синтетических волокон из поливинилхлоридных и сверхтвердых древесноволокнистых плит	Не более 2 мм	
Отклонения от заданного уклона покрытий	Не более 0,2% соответствующего размера помещения, но не более 10 мм	Измерительный, не менее пяти измерений, акт приемки
При проверке сцепления монолитных покрытий и покрытий из жестких плиточных материалов с нижележащими элементами пола простукиванием	Не должно быть изменения характера звучания	Простукиванием всей поверхности пола в центре квадратов по условной сетке с ячейкой размерами не менее 50 x 50 см, акт приемки
Зазоры между досками дощатого покрытия	Не более 1 мм	Измерительный, не менее пяти измерений на каждые 50-70 м2 поверхности покрытия или в одном помещении меньшей площади, акт приемки
Зазоры между паркетными досками и паркетными щитами	Не более 0,5 мм	
Зазоры между смежными планами штучного паркета	Не более 0,2 мм	
Зазоры и щели между плинтусами и покрытием пола или стенами (перегородками), между смежными кромками полотнищ линолеума, ковров, рулонных материалов и плиток	Не допускаются	Измерительный, не менее пяти измерений на каждые 50-70 м2 поверхности покрытия или в одном помещении меньшей площади, акт приемки
Поверхности покрытия не должны иметь выбоин, трещин, волн, вздутий, приподнятых кромок. Цвет покрытия должен соответствовать проектному		

**ВЫВОД:** Исходя из исследования по данному вопросу, специалист сделал вывод о том, что качество объекта долевого строительства: жилого помещения (квартиры) , расположенное в многоквартирном жилом доме по адресу: МО, г. Балашиха, мкр. Саввино, ул. Безымянная, д. 16, общей площадью с учетом летних помещений 44,20 кв. м., **не соответствует** условиям Договора участия в долевом строительстве № САВ23-01-09- от 02.05.2023 г., требованиям технических регламентов, СП, ГОСТ проектной документации и градостроительных регламентов, а также иным обязательным требованиям.

## Исследование по Вопросу №2

**Вопрос 2:** В случае выявления такого несоответствия, определить объем обнаруженных дефектов и стоимость их устранения с учетом работ, материалов и иных необходимых затрат.

Для ответа на данный вопрос специалист проанализировал исследовательскую часть ответа на первый вопрос, а также произвёл натурный осмотр объекта исследования: жилое помещение (квартира), расположенное в многоквартирном жилом доме по адресу: МО, г. Балашиха, мкр. Саввино, ул. Безымянная, д. 16, общей площадью с учетом летних помещений 44,20 кв. м. Также, специалистом проводились измерения всех геометрических характеристик в квартире по итогам данных фиксации дефектов.

Согласно полному и всестороннему исследованию, специалист обнаружил на объекте исследования: жилое помещение (квартира), расположенное в многоквартирном жилом доме по адресу: МО, г. Балашиха, мкр. Саввино, ул. Безымянная, д. 16, общей площадью с учетом летних помещений 44,20 кв. м., недостатки (дефекты), которые позволяют сделать вывод о несоответствии объекта условиям Договора участия в долевом строительстве № САВ23-01-09-от 02.05.2023 г., требованиям технических регламентов, проектной документации и градостроительных регламентов, а также иным обязательным требованиям.

Выявленные дефекты указаны в исследовательской части ответа на первый вопрос данного Заключения специалиста.

На элементах отделочных слоёв имеется некоторый физический износ. В соответствии с Постановлением Пленума Верховного Суда РФ от 23.06.2015 № 25 «О применении судами некоторых положений раздела 1 части первой Гражданского кодекса РФ» п.13. износ материалов не учитывается: «...Если для устранения повреждений имущества истца использовались или будут использоваться новые материалы, то за исключением случаев, установленных законом или договором, расходы на такое устранение включаются в состав реального ущерба истца полностью несмотря на то, что стоимость имущества увеличилась или может увеличиться, по сравнению с его стоимостью до повреждения.»

Также, необходимо указать, что при расчёте стоимости специалист вводил дополнительные поправочные коэффициенты в виду того, что при демонтаже/монтаже отделочных конструкций в квартире имеется мебель, имеется электропроводка, живут люди и т.д. и данные условия усложняют выполнение работ по восстановительному ремонту, согласно принятой методике. Указанная методика «заложена» в программный комплекс «Smeta.ru».

Указанные поправочные коэффициенты принимаются в соответствии с Приказом Минстроя России от 4 августа 2020 года N 421/пр «Об утверждении Методики определения сметной стоимости строительства, реконструкции, капитального ремонта, сноса объектов капитального строительства, работ по сохранению объектов культурного наследия (памятников истории и культуры) народов Российской Федерации на территории Российской Федерации (с изменениями на 7 июля 2022 года)».

При ремонте и реконструкции работы, аналогичные технологическим процессам в новом строительстве (в том числе, возведение новых конструктивных элементов в ремонтируемых зданиях и сооружениях) и не учтенные в ТЕРр, принимаются по соответствующим Территориальным единичным расценкам ТЕР (кроме расценок сборника №46 "Работы при реконструкции зданий и сооружений") на строительные работы с применением коэффициентов:

- к затратам труда и оплате труда рабочих-строителей - 1,15,
- к стоимости эксплуатации машин (в том числе к оплате труда машинистов)-1,25.

Уточнения сметных показателей, связанные с порядком применения ТЕРр и учетом коэффициентов на условия работ осуществляется при составлении смет, при этом приводятся ссылки (в сметном расчёте) на соответствующие пункты технических частей соответствующих Сборников ТЕРр и Общих Указаний.

При производстве ремонтно-строительных работ в эксплуатируемых зданиях и сооружениях, вблизи объектов, находящихся под высоким напряжением, на территории

действующих предприятий, имеющих разветвленную сеть транспортных и инженерных коммуникаций и стесненные условия для складирования материалов, и в других усложняющих условиях проведения ремонтно-строительных работ к нормам затрат труда, оплате труда рабочих, затратам на эксплуатацию машин, в том числе оплате труда рабочих, обслуживающих машины, следует применять коэффициенты, учитывающие эти условия.

Таблица на применение поправочных коэффициентов

№ п/п	Условия производства работ	Коэффициенты к расценкам сборников ТЕР (кроме сборника ТЕР № 355)	Коэффициенты к расценкам сборника ТЕР № 355 и сборников ТЕРр
1	2	3	4
3	Производство строительных и других работ в существующих зданиях и сооружениях в стесненных условиях: с наличием в зоне производства работ действующего технологического оборудования (станков, установок, кранов и т.п.) или загромождающих предметов (лабораторное оборудование, мебель и т.п.) или движения транспорта по внутрицеховым путям.	1,35	1,15

Далее, специалист составил смету на устранение выявленных им дефектов и несоответствий по результатам полного и всестороннего исследования.

При составлении сметы использовался Программный комплекс "Smeta.ru" версия 11.X, Ключ № FSTS-0067 508. Сметный расчёт был выполнен в расценках Территориальная сметно-нормативная база для Московской области (ТСНБ-2001 МО) в редакции 2014 г. ТСНБ-2001 МО предназначена для составления сметной документации для объектов, расположенных на территории Московской области. ТСНБ-2001 Московской области в редакции 2014 года утверждена и внесена в федеральный реестр сметных нормативов приказом Минстроя России от 21.09.2015 года № 675/пр.

Расценки ФЭР (Федеральные единичные расценки) специалистом не брались во внимание так как они применяются на территории РФ, если заказ Государственного федерального значения, и оплачивается с Федерального Казначейства.

Специалист рассчитал сметную стоимость восстановительного ремонта квартиры по устранению дефектов, которые были выявлены специалистом по результатам натурного осмотра квартиры. Для этого он измерял при натурном осмотре объёмы объекта исследования. Таким образом, в смете указаны те объёмы и те работы, которые необходимы для устранения выявленных специалистом дефектов (см. локальный сметный расчёт Приложение №5).

Согласно нормативов, установленных в Градостроительном кодексе Российской Федерации от 29.12.2004 N 190-ФЗ:

«Статья 1. Основные понятия, используемые в настоящем Кодексе

32) сметные цены строительных ресурсов - сводная агрегированная в территориальном разрезе документированная информация о стоимости строительных ресурсов, установленная расчетным путем на принятую единицу измерения и размещаемая в федеральной государственной информационной системе ценообразования в строительстве;

33) сметные нормативы - сметные нормы и методики, необходимые для определения сметной стоимости строительства, стоимости работ по инженерным изысканиям и по подготовке проектной документации, а также методики разработки и применения сметных норм;

Далее, специалист, согласно Постановлению Правительства РФ от 28 мая 2021 г. N 815 «Об утверждении перечня национальных стандартов и сводов правил (частей таких стандартов и сводов правил), в результате применения которых на обязательной основе обеспечивается соблюдение требований Федерального закона «Технический регламент о безопасности зданий и

сооружений», и о признании утратившим силу постановления Правительства Российской Федерации от 4 июля 2020 г. N 985 (с изменениями на 20 мая 2022 года)» разъясняет, что все применяемы нормативы при производстве исследования по вопросам в данном Заключении специалиста применены им на основании обязательных требований строительных норм и правил в связи с тем, что они напрямую связаны с Техническим регламентом о безопасности зданий и сооружений (с изменениями на 2 июля 2013 года) (Федеральный закон "Технический регламент о безопасности зданий и сооружений" от 30.12.2009 N 384-ФЗ).

В исследовательской части ответов на вопросы Заключения специалист ссылался только на данные, указанные в обязательных требованиях строительных и градостроительных норм, и правил.

**ВЫВОД:** На основе подготовленного локального сметного расчета специалистом установлено, что стоимость устранения выявленных строительных недостатков в жилом помещении (квартире) , расположенном в многоквартирном жилом доме по адресу: МО, г. Балашиха, мкр. Саввино, ул. Безымянная, д. 16, общей площадью с учетом летних помещений 44,20 кв. м., составляет: **701887 (Семьсот одна тысяча восемьсот восемьдесят семь)рубля 10 копеек.**

Локальный сметный расчет представлен в Приложении №5.

### 3. ВЫВОДЫ

**ВОПРОС №1:** Определить, соответствует ли качество объекта долевого строительства: жилого помещения (квартиры) , расположенное в многоквартирном жилом доме по адресу: МО, г. Балашиха, мкр. Саввино, ул. Безымянная, д. 16, общей площадью с учетом летних помещений 44,20 кв. м., условиям Договора участия в долевом строительстве № САВ23-01-09- от 02.05.2023 г., требованиям технических регламентов, СП, ГОСТ, проектной документации и градостроительных регламентов.

Качество объекта долевого строительства: жилого помещения (квартиры) , расположенное в многоквартирном жилом доме по адресу: МО, г. Балашиха, мкр. Саввино, ул. Безымянная, д. 16, общей площадью с учетом летних помещений 44,20 кв. м., не соответствует условиям Договора участия в долевом строительстве № САВ23-01-09 от 02.05.2023 г., требованиям технических регламентов, СП, ГОСТ проектной документации и градостроительных регламентов, а также иным обязательным требованиям. Перечень выявленных дефектов и несоответствий нормативным требованиям указан в Таблице №1 исследовательской части по вопросу №1.

**ВОПРОС №2:** В случае выявления такого несоответствия, определить объем обнаруженных дефектов и стоимость их устранения с учетом работ, материалов и иных необходимых затрат.

При проведении натурного осмотра в Квартире выявлены дефекты строительно-отделочных работ, перечень которых указан в Таблице №1 исследовательской части по вопросу №1. Специалистом подготовлен локальный сметный расчет с указанием наименований работ и их объемов, необходимых для устранения выявленных специалистом дефектов. На основе подготовленного локального сметного расчета специалистом установлено, что стоимость устранения выявленных строительных недостатков в жилом помещении (квартире) , расположенное в многоквартирном жилом доме по адресу: МО, г. Балашиха, мкр. Саввино, ул. Безымянная, д. 16, общей площадью с учетом летних помещений 44,20 кв. м., составляет: **701887 (Семьсот одна тысяча восемьсот восемьдесят семь) рубля 10 копеек.**

Специалист:



Титова М.Ю.

Специалист:

Ивочкин Д.С.

**Приложение №1. Фотографии, сделанные специалистом во время осмотра.**



Фото №1.  
Общий вид ванной  
комнаты.



Фото №2.  
Общий вид санузла.

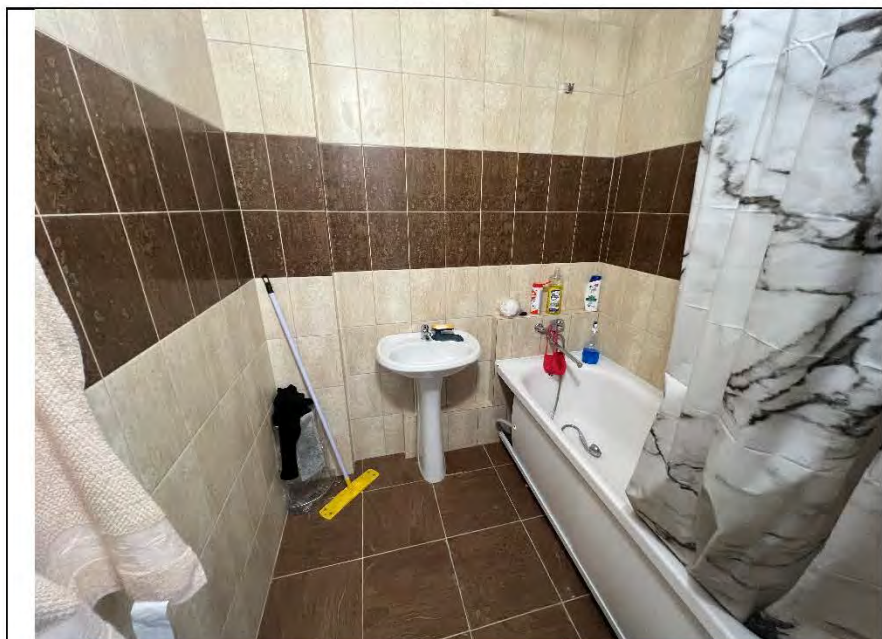

Фото №3.  
Общий вид кухни.



Фото №4.

Общий вид гостиной.

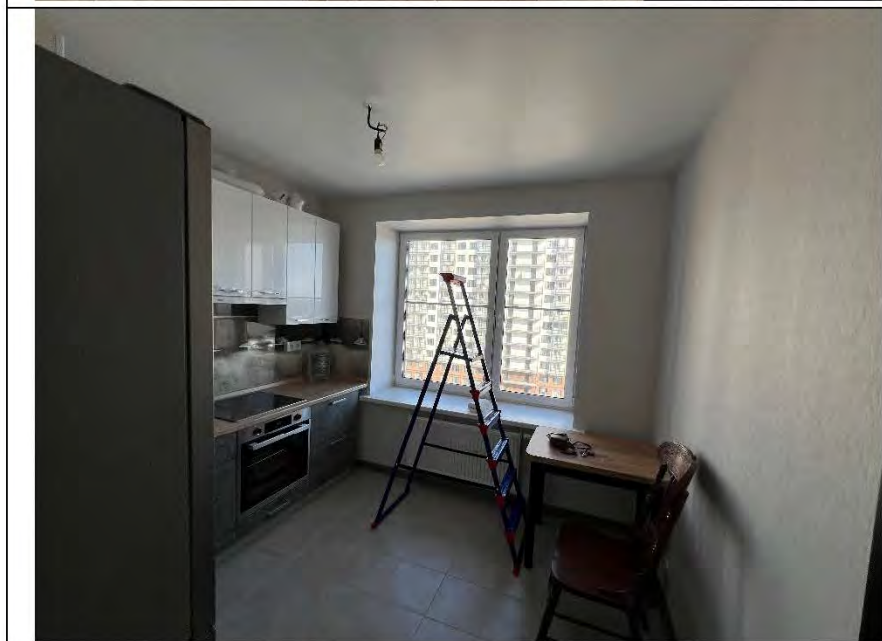

Фото №5.

Общий вид балкона.

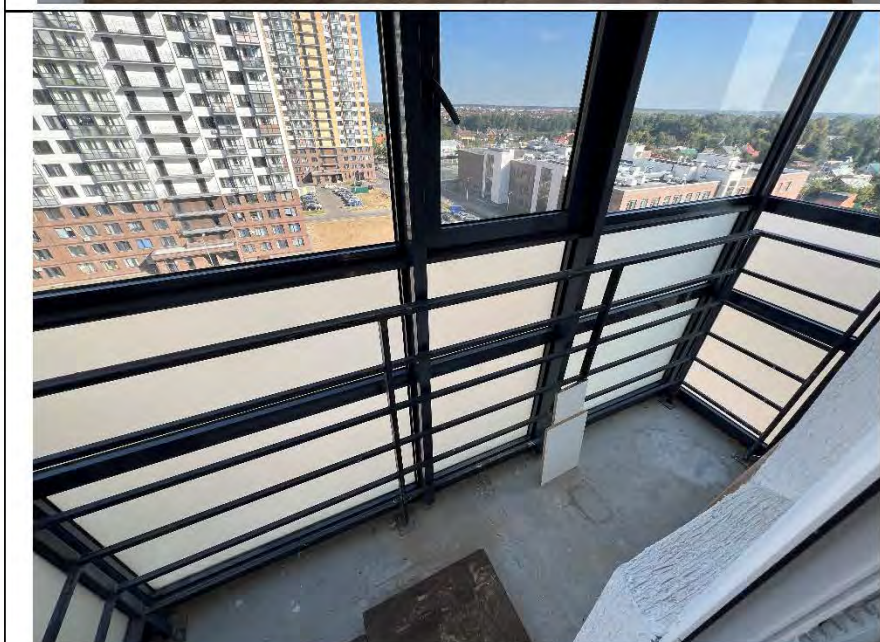

Фото №6.

Общий вид спальни.



Фото №7.  
Общий вид коридора.



Фото №8.  
Общий вид коридора.



Фото №9.  
Измерение уровня стен в  
кухне.



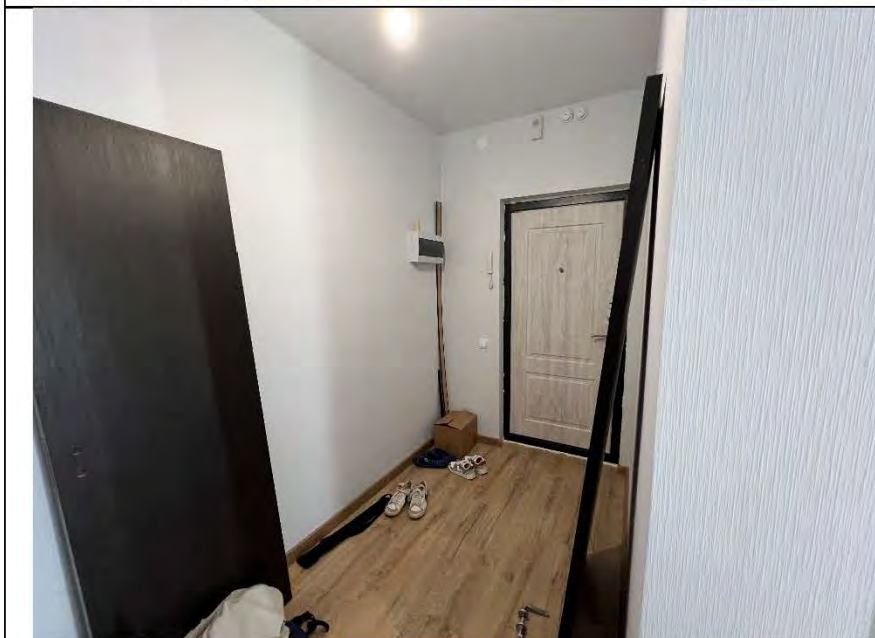

Фото №10.  
Измерение уровня стен в гостиной.



Фото №11.  
Измерение уровня стен в спальне.



Фото №12.  
Измерение уровня стен в коридоре.



Фото №13.  
Замятие обоевого полотна  
в кухне.



Фото №14.  
Замятие обоевого полотна  
в гостиной.

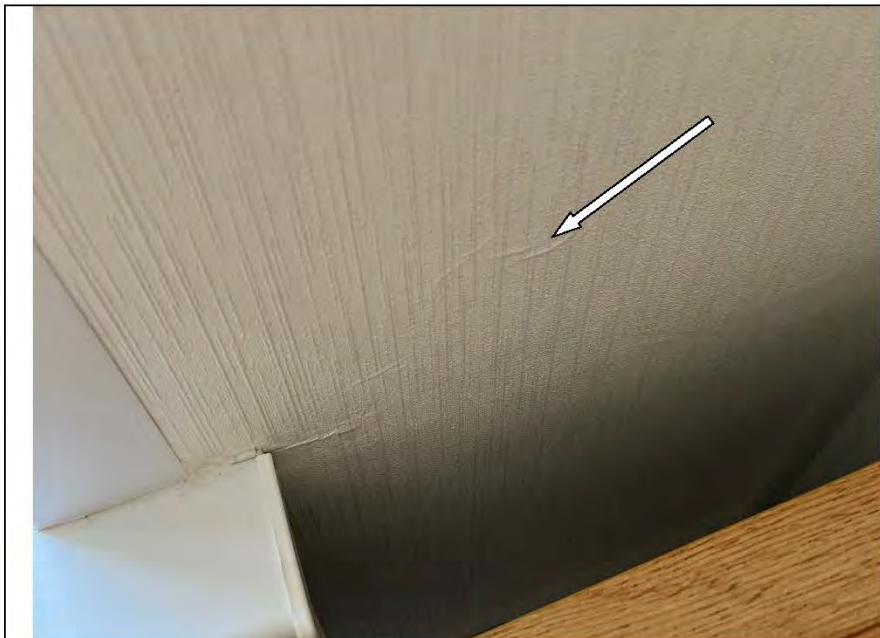

Фото №15.  
Читаемые обоевые стыки  
в кухне.

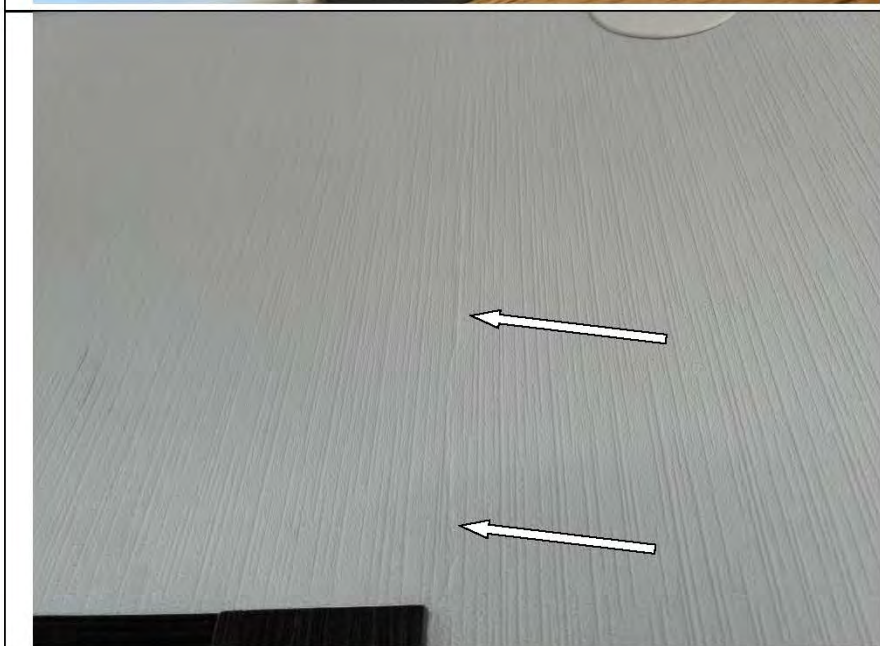

Фото №16.  
Читаемые обойные стыки  
в гостиной.

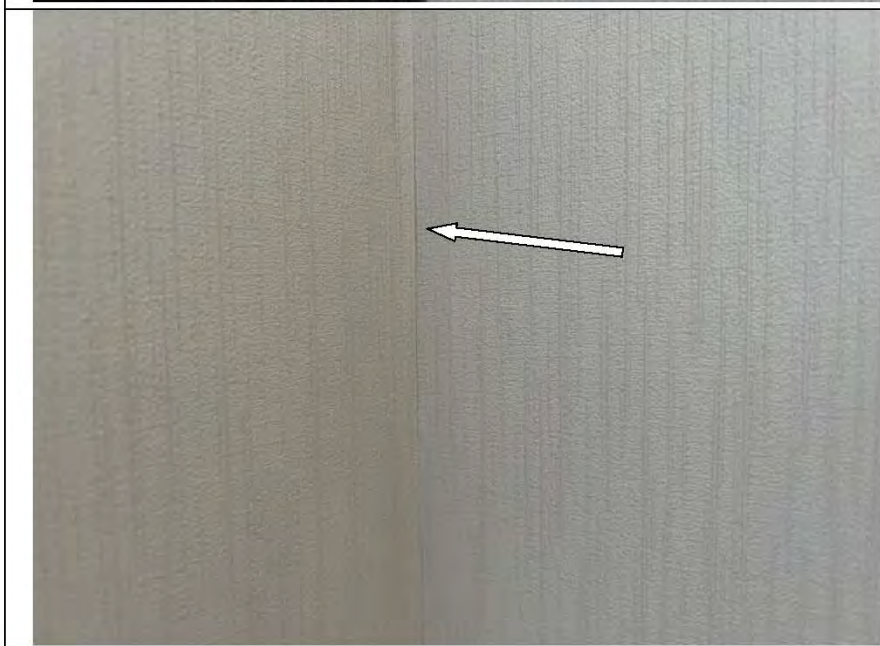

Фото №17.  
Читаемые обойные стыки  
в спальне.



Фото №18.  
Читаемые обойные стыки  
в коридоре.



Фото №19.

Измерение уровня стен в ванной комнате.



Фото №20.

Измерение уровня стен в санузле.



Фото №21.

Отбитости настенной керамической плитки в ванной комнате.



Фото №22.

Отбитости настенной  
керамической плитки в  
ванной комнате.



Фото №23.

Отбитости настенной  
керамической плитки в  
ванной комнате.



Фото №24.

Отбитости настенной  
керамической плитки в  
санузле.



Фото №25.

Отбитости настенной керамической плитки в санузле.

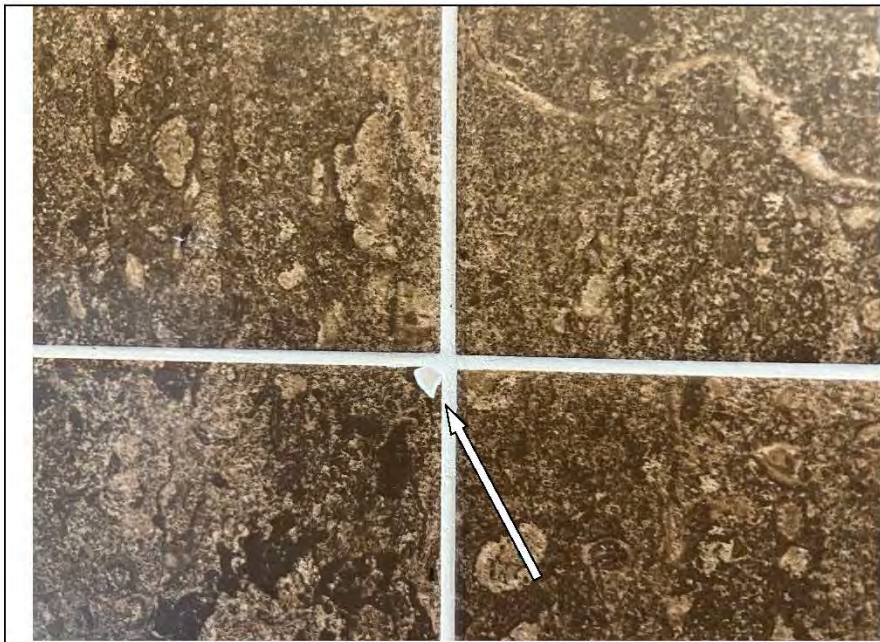

Фото №26.

Каверны затирочного раствора в шовном пространстве настенной керамической плитки в ванной комнате.



Фото №27.

Каверны затирочного раствора в шовном пространстве настенной керамической плитки в санузле.

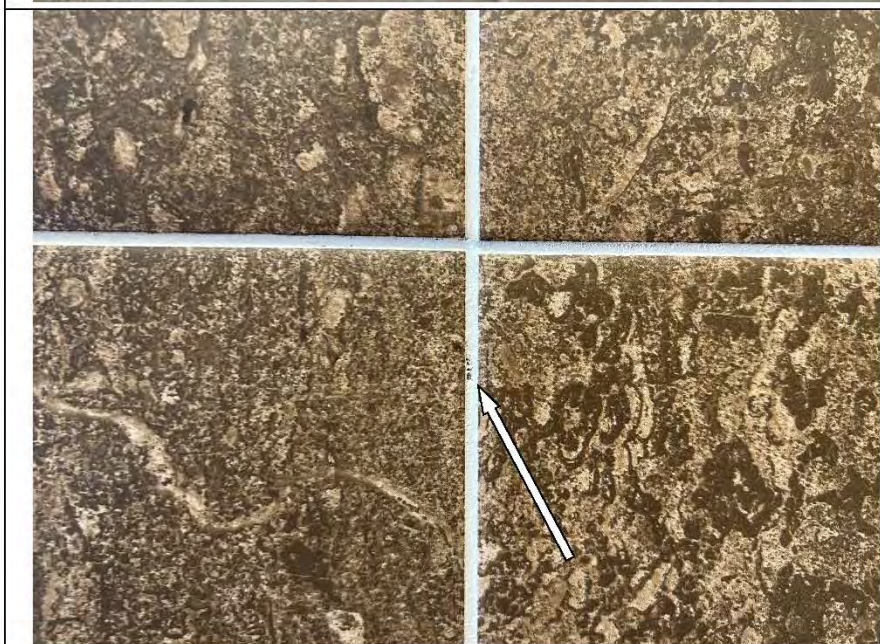

Фото №28.

Измерение уровня  
напольного покрытия в  
гостиной.



Фото №29.

Измерение уровня  
напольного покрытия в  
спальне.



Фото №30.

Измерение уровня  
напольного покрытия в  
коридоре.



Фото №31.

Измерение уровня  
напольного покрытия в  
ванной комнате.



Фото №32.

Измерение уровня  
напольного покрытия в  
санузле.



Фото №33.

Коротко подрезан ламинат  
на стыке элементов в  
коридоре.



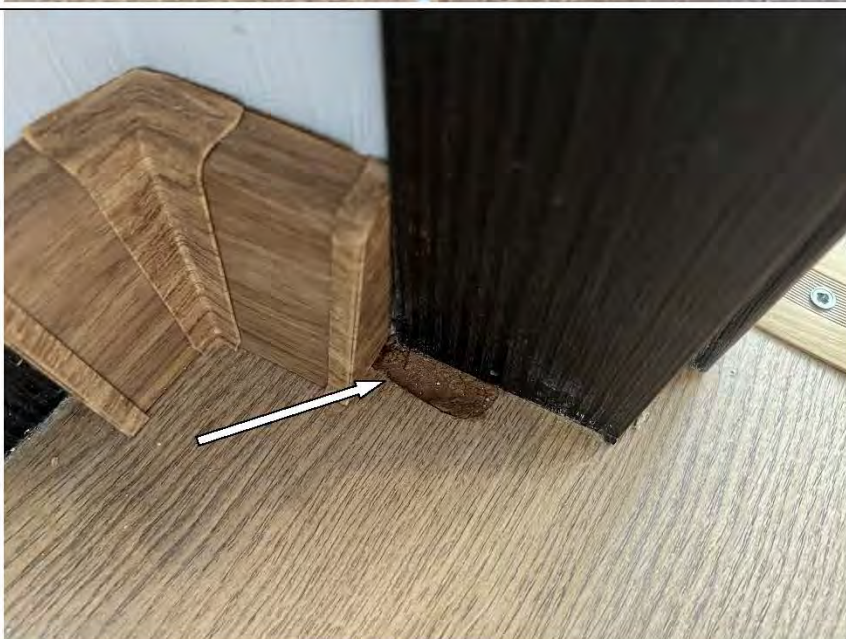

Фото №34.

Зазор между  
металлическим порошком  
и напольным покрытием в  
ванной комнате.



Фото №35.

Зазор между  
металлическим порошком  
и напольным покрытием в  
санузле.



Фото №36.

Отбитости напольной  
керамической плитки в  
ванной комнате.



Фото №37.

Сколы на лицевой поверхности ламината в гостиной.



Фото №38.

Сколы на лицевой поверхности ламината в спальне.



Фото №39.

Царапины на лицевой поверхности подоконной доски в кухне.

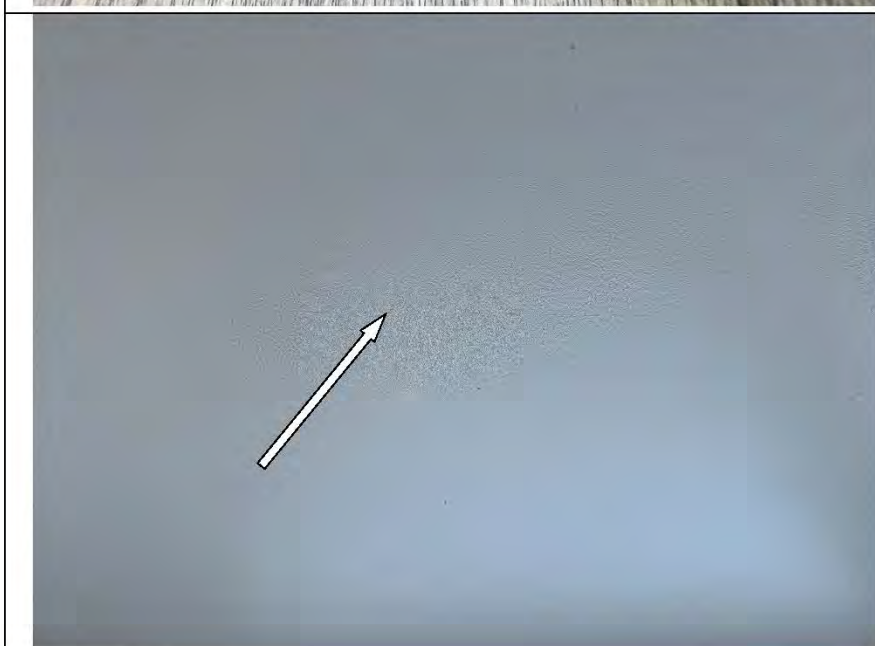

Фото №40.

Царапины на лицевой поверхности подоконной доски в гостиной.



Фото №41.

Царапины на лицевой поверхности подоконной доски в гостиной.

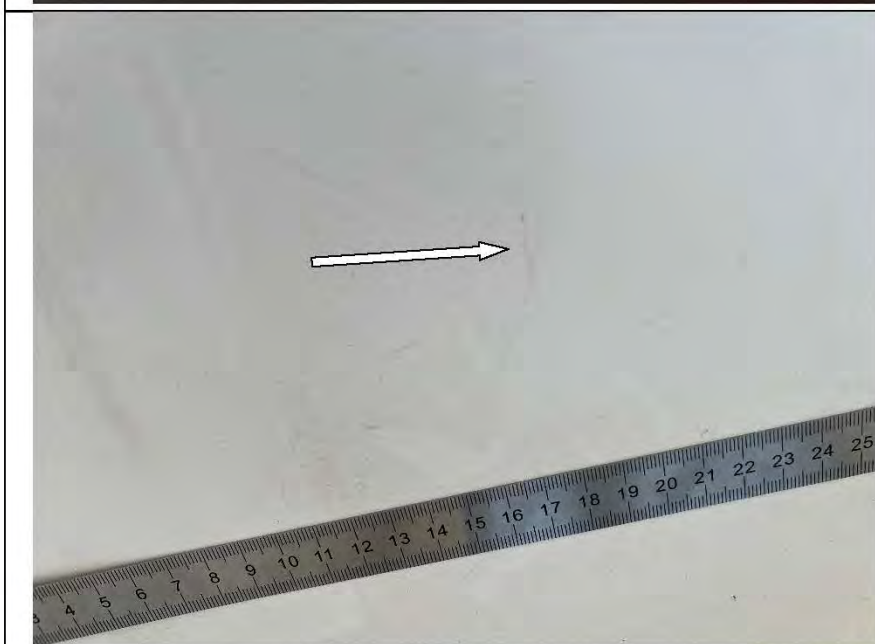

Фото №42.

Царапины на лицевой поверхности подоконной доски в спальне.

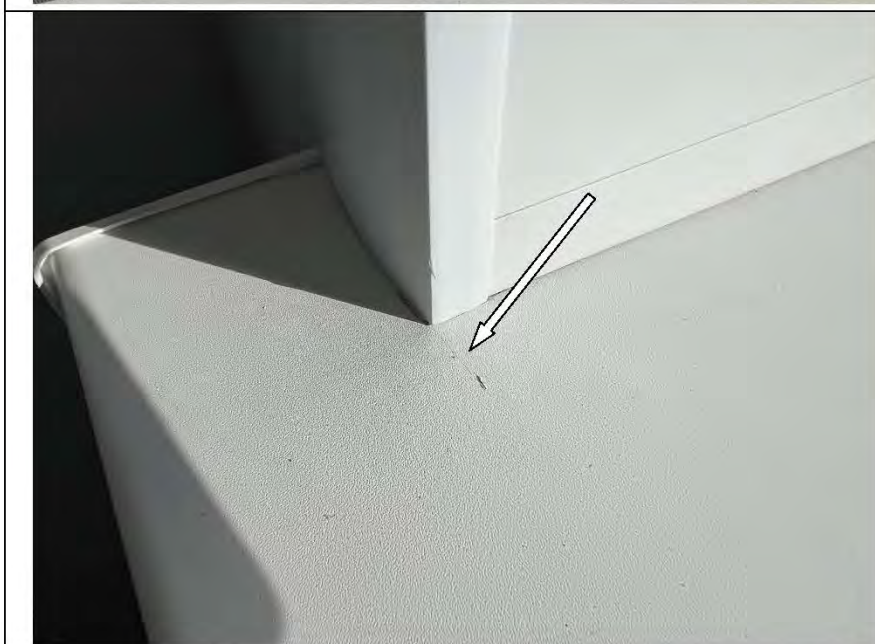

Фото №43.

Царапина на стеклопакете оконного блока ПВХ в гостиной.



Фото №44.

Царапина на стеклопакете дверного блока ПВХ в гостиной.

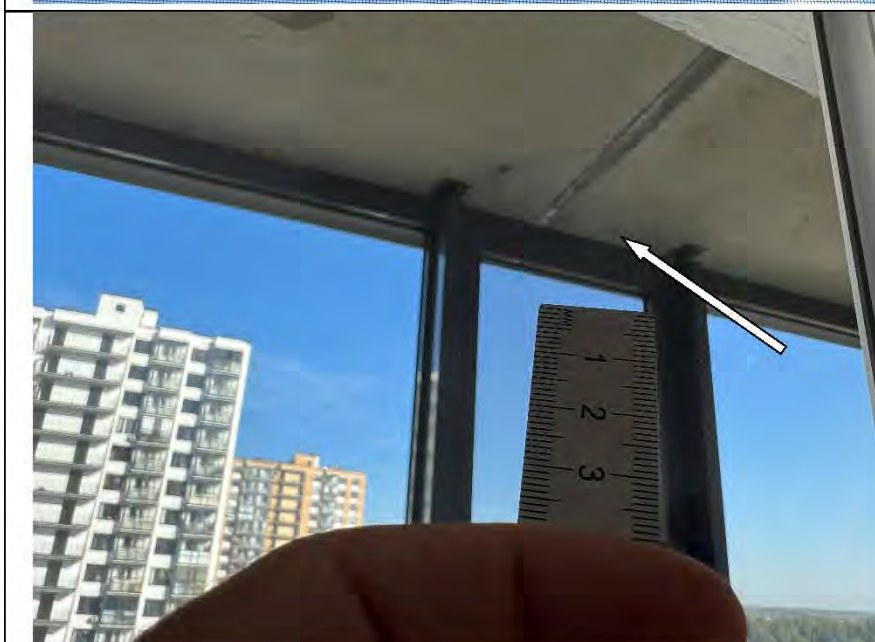

Фото №45.

Скол на профиле ПВХ оконного блока в кухне.



Фото №46.

Скол на профиле ПВХ оконного блока в кухне.

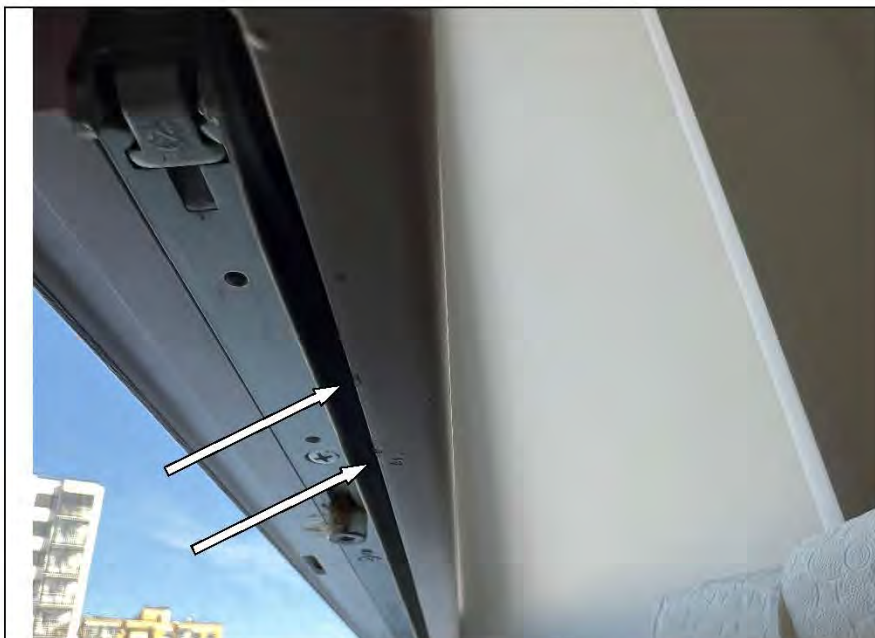

Фото №47.

Скол на профиле ПВХ оконного блока в кухне.



Фото №48.

Скол на профиле ПВХ оконного блока в кухне.

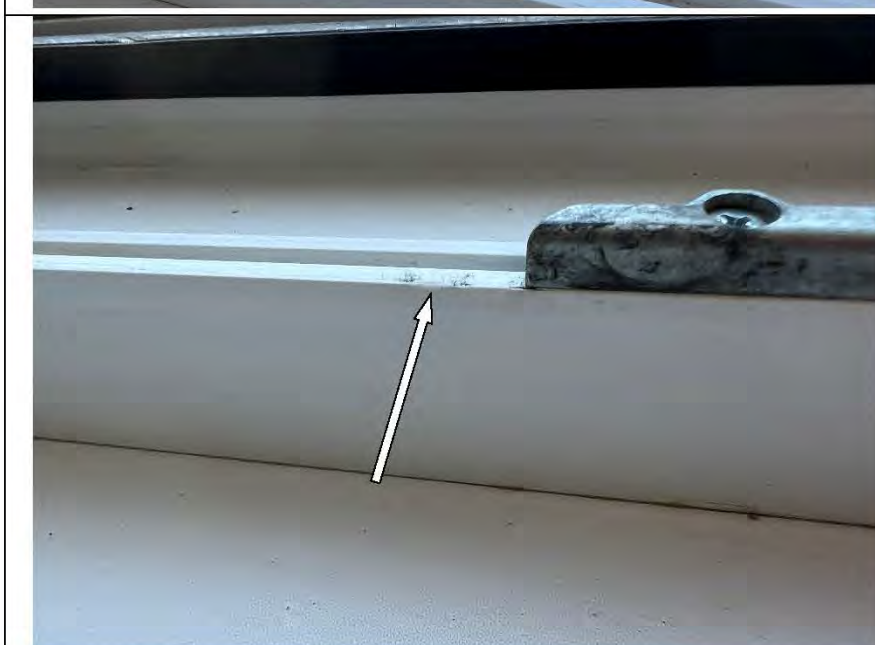

Фото №49.

Скол на профиле ПВХ  
оконного блока в  
гостиной.



Фото №50.

Скол на профиле ПВХ  
оконного блока в  
гостиной.

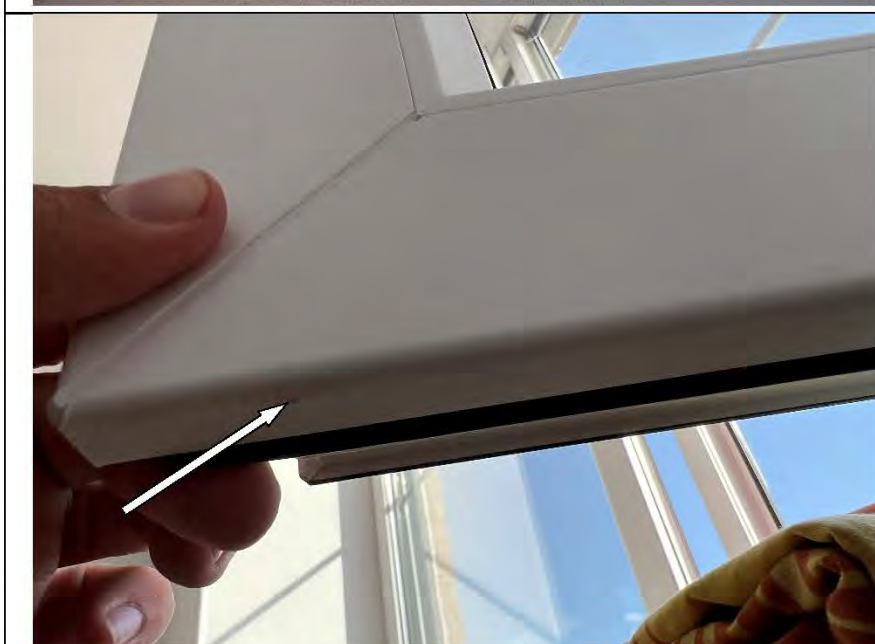

Фото №51.

Скол на профиле ПВХ  
оконного блока в  
гостиной.



Фото №52.

Царапины на профиле  
ПВХ оконного блока в  
гостиной.



Фото №53.

Царапины на профиле  
ПВХ оконного блока в  
спальне.



Фото №54.

Скол на профиле ПВХ  
оконного блока в спальне.



Фото №55.

Царапины на профиле  
ПВХ оконного блока в  
спальне.



Фото №56.

Царапины на профиле  
ПВХ оконного блока в  
спальне.



Фото №57.

Царапина на фурнитуре  
оконного блока ПВХ в  
гостиной.



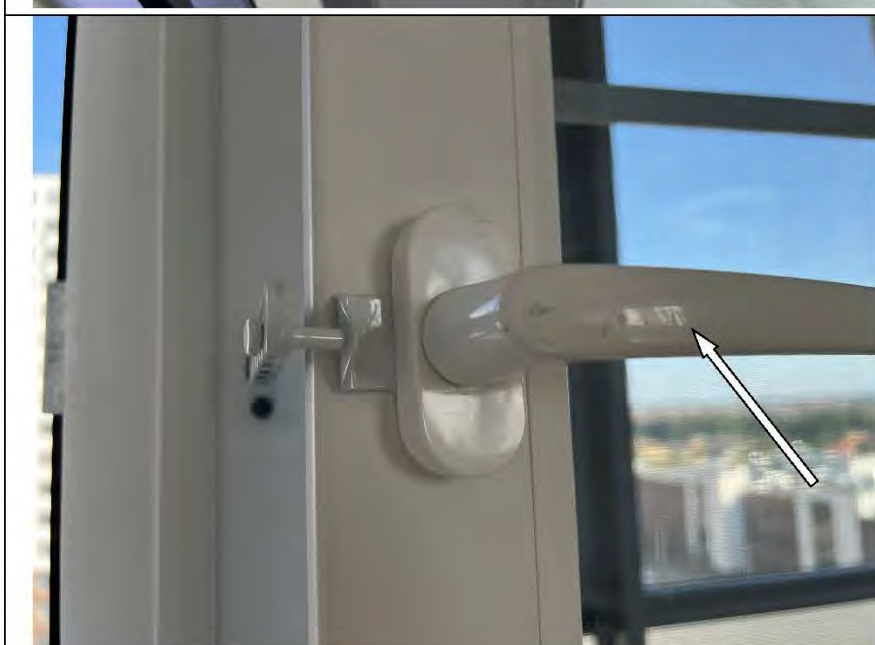

Фото №58.

Царапина на фурнитуре оконного блока ПВХ в гостиной.



Фото №59.

Сколы на фурнитуре оконного блока ПВХ в кухне.



Фото №60.

Царапина на фурнитуре оконного блока ПВХ в спальне.



Фото №61.

Сколы и коррозия на металлическом профиле ограждения балкона.



Фото №62.

Сколы и коррозия на металлическом профиле ограждения балкона.



Фото №63.

Сколы и коррозия на металлическом профиле ограждения балкона.



Фото №64.  
Царапины на  
металлическом профиле  
оконного блока на  
балконе.



Фото №65.  
Царапины на  
металлическом профиле  
оконного блока на  
балконе.



Фото №66.  
Царапины на  
металлическом профиле  
оконного блока на  
балконе.

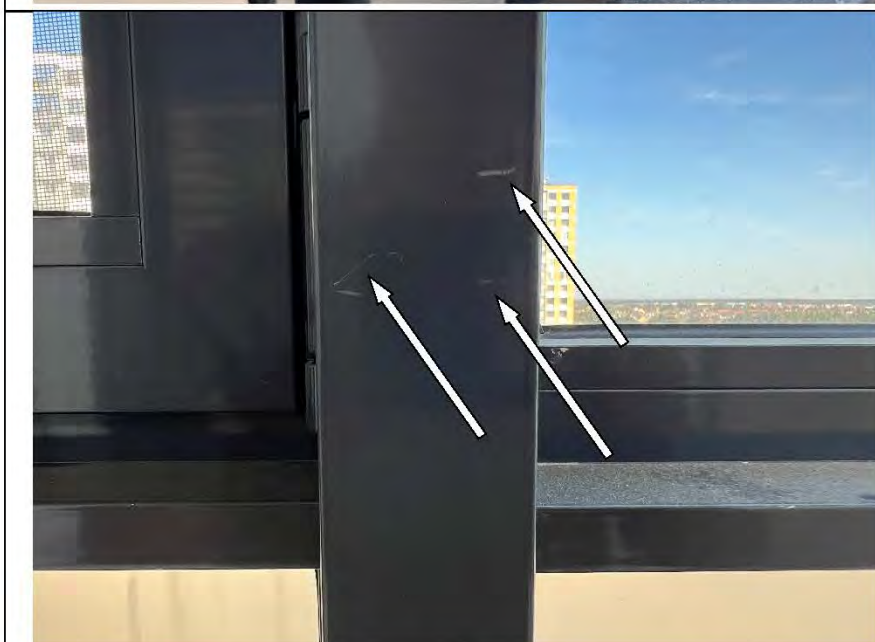

Фото №67.

Царапины на  
металлическом профиле  
оконного блока на  
балконе.

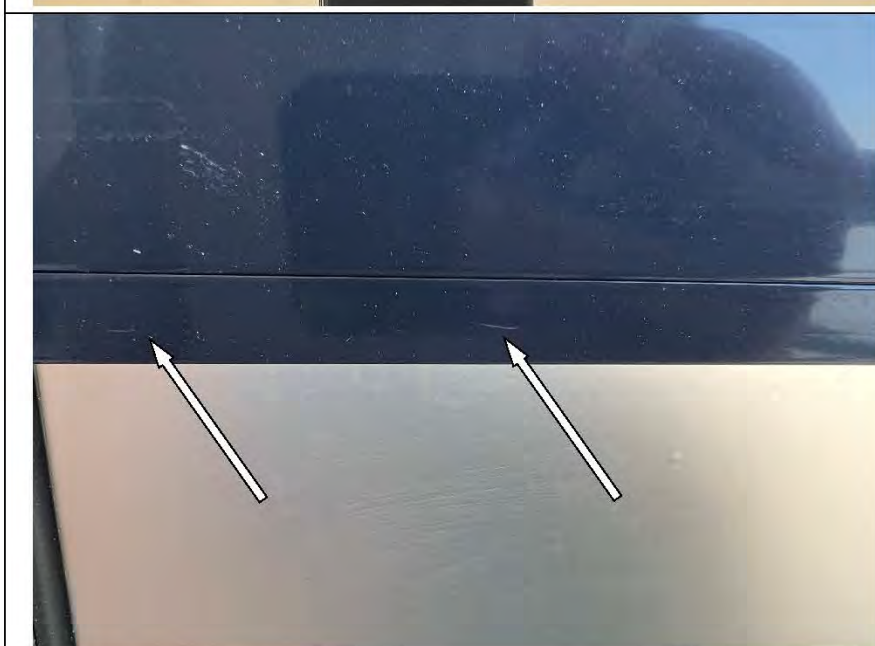

Фото №68.

Скол на металлическом  
профиле оконного блока  
на балконе.

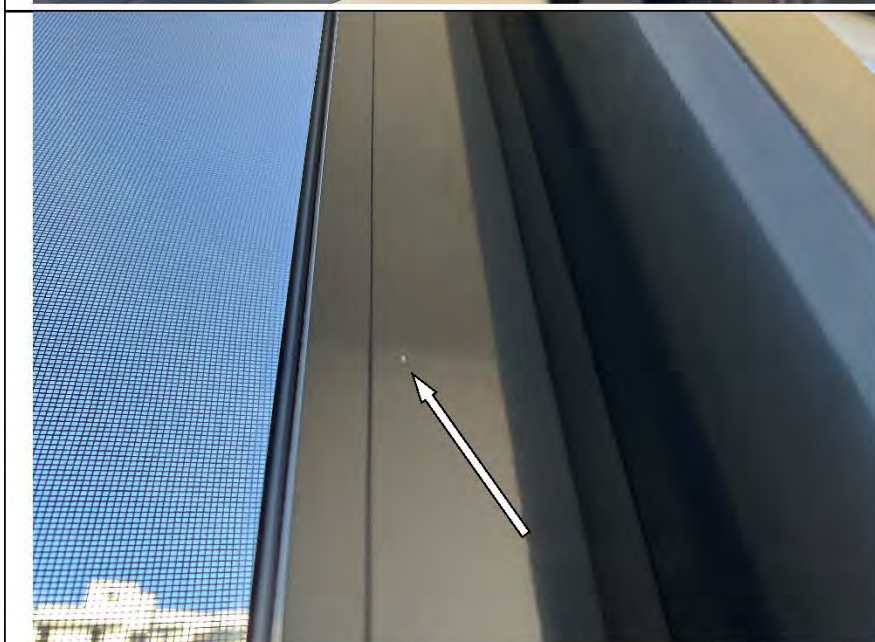

Фото №69.

Царапины на  
металлическом профиле  
оконного блока на  
балконе.



Фото №70.

Отклонение оконного блока ПВХ по уровню вертикальности составляет 5 мм в кухне.



Фото №71.

Отклонение оконного блока ПВХ по уровню вертикальности составляет 5 мм в гостиной.



Фото №72.

Скол на полотне дверного блока ПВХ на балконе.

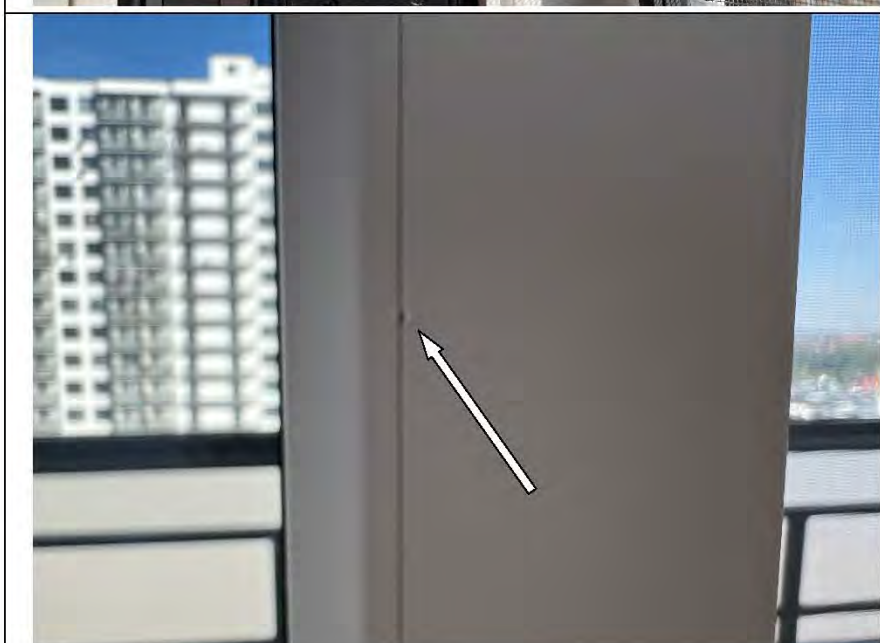

Фото №73.

Потертости на полотне  
дверного блока ПВХ на  
балкон.

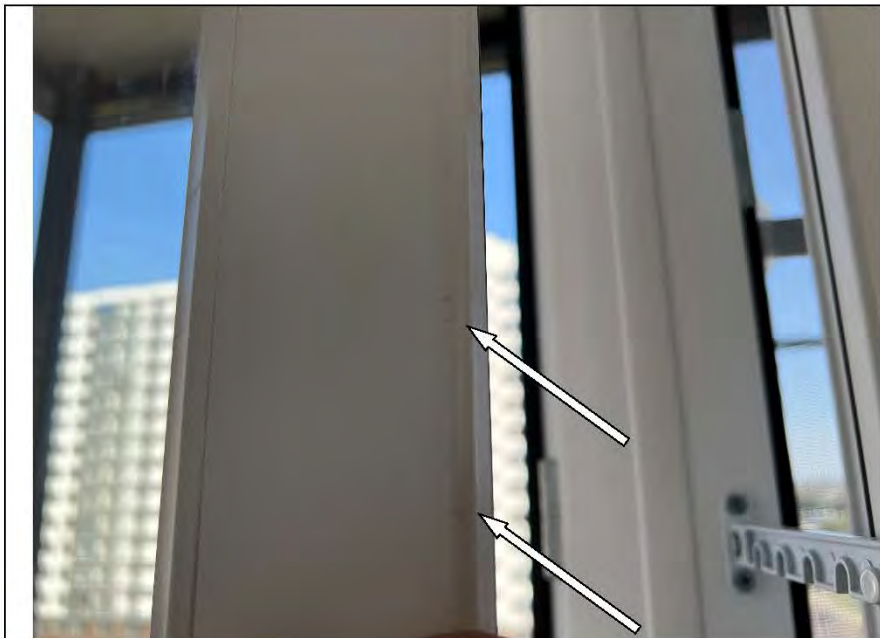

Фото №74.

Сколы и царапины на  
полотне дверного блока  
ПВХ на балкон.

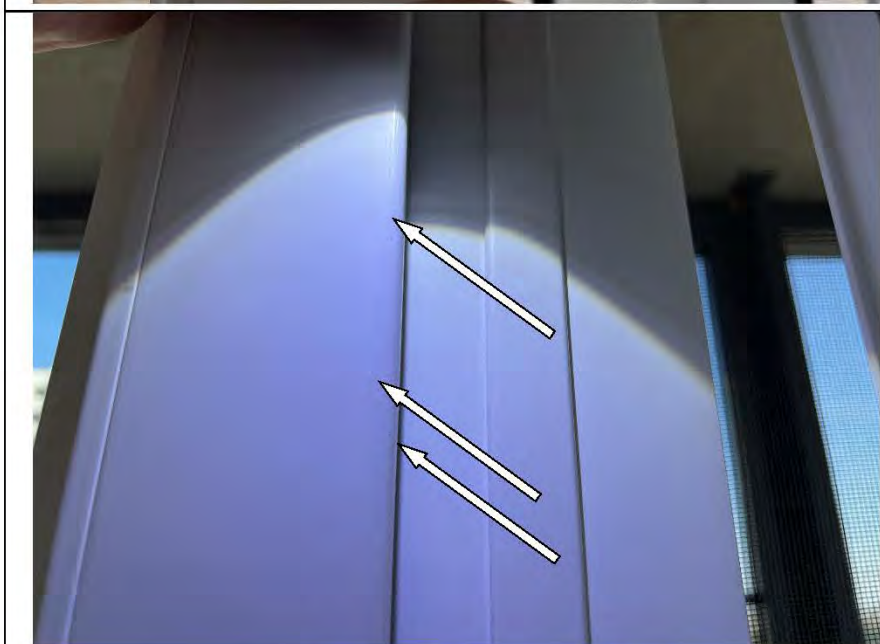

Фото №75.

Скол на полотне дверного  
блока ПВХ на балкон.



Фото №76.

Загрязнение полотна  
натяжного потолка в  
ванной комнате.



Фото №77.

Загрязнение полотна  
натяжного потолка в  
санузле.



Фото №78.

Загрязнение полотна  
натяжного потолка в  
кухне.

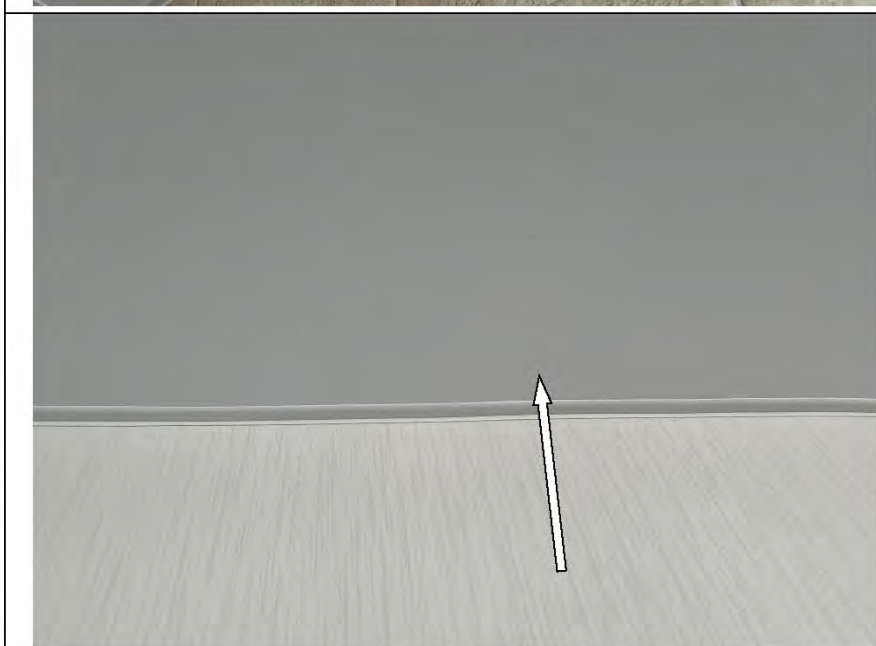

Фото №79.

Царапина на полотне  
дверного блока в санузле.



Фото №80.

Царапина на полотне  
дверного блока в кухне.



Фото №81.

Скол на полотне дверного  
блока в гостиной.





Фото №82.

Отслоение ламинации на полотне дверного блока в спальне.



Фото №83.

Скол на коробке дверного блока в ванной комнате.



Фото №84.

Скол на коробке дверного блока в кухне.



Фото №85.

Отклонение коробки от плоскостности и прямолинейности дверного блока в ванной комнате составляет 4 мм.



Фото №86.

Отклонение коробки от плоскостности и прямолинейности дверного блока в санузле составляет 5 мм.



Фото №87.

Отклонение коробки от плоскостности и прямолинейности дверного блока в кухне составляет 5 мм.



Фото №88.

Отклонение коробки от плоскостности и прямолинейности дверного блока в гостиной составляет 4 мм.



Фото №89.

Отклонение коробки от плоскостности и прямолинейности дверного блока в спальне составляет 4 мм.



Фото №90.

Царапина на радиаторе в кухне.

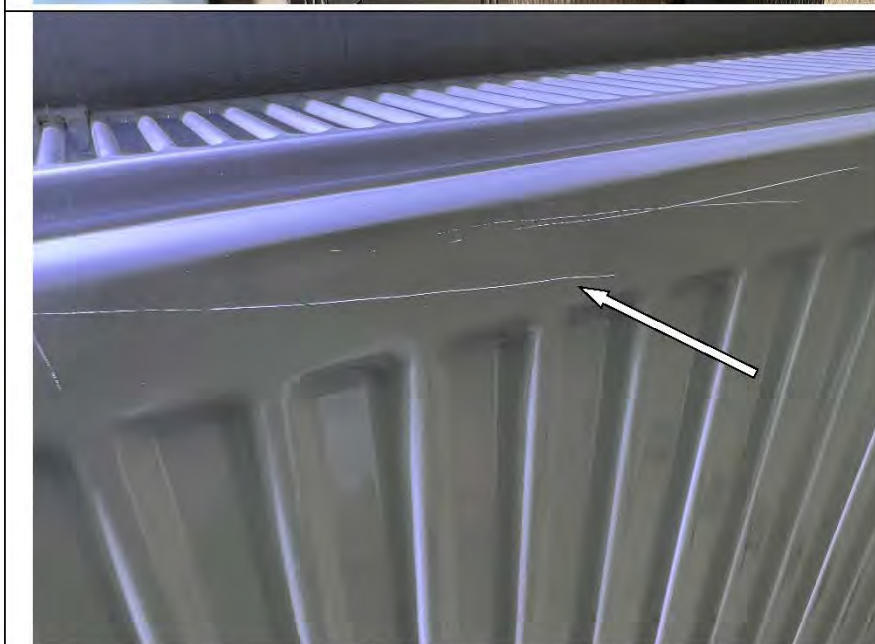

Фото №91.

Скол на радиаторе в  
гостиной.



Фото №92.

Царапина на радиаторе в  
гостиной.



Фото №93.

Скол на радиаторе в  
спальне.

Приложение №2. Копии документов, подтверждающих квалификацию специалиста.





РОССИЙСКАЯ ФЕДЕРАЦИЯ

ФЕДЕРАЛЬНОЕ ГОСУДАРСТВЕННОЕ БЮДЖЕТНОЕ ОБРАЗОВАТЕЛЬНОЕ  
УЧРЕЖДЕНИЕ ВЫСШЕГО ОБРАЗОВАНИЯ  
«НАЦИОНАЛЬНЫЙ ИССЛЕДОВАТЕЛЬСКИЙ МОСКОВСКИЙ  
ГОСУДАРСТВЕННЫЙ СТРОИТЕЛЬНЫЙ УНИВЕРСИТЕТ»  
Москва

# ДИПЛОМ МАГИСТРА СОТЛИЧИЕМ

1 0 7 7 0 4 0 2 2 4 3 2 3

ДОКУМЕНТ ОБ ОБРАЗОВАНИИ И О КВАЛИФИКАЦИИ

Регистрационный номер

2540 М

Дата выдачи

16 июля 2020 года

Настоящий диплом свидетельствует о том, что

**ТИТОВА  
Мария Юрьевна**

освоил(а) программу магистратуры по направлению подготовки

**08.04.01 СТРОИТЕЛЬСТВО**

и успешно прошел(ла) государственную итоговую аттестацию

Решением Государственной экзаменационной комиссии  
присвоена квалификация

**магистр**

Протокол № 74/84 от « 19 » июня 2020 г.

Председатель  
Государственной  
экзаменационной комиссии  
Руководитель организации  
осуществляющей образовательную  
деятельность  
**Д.Ф. Жихарев**  
**П.А. АКИМОВ**  
М.П.



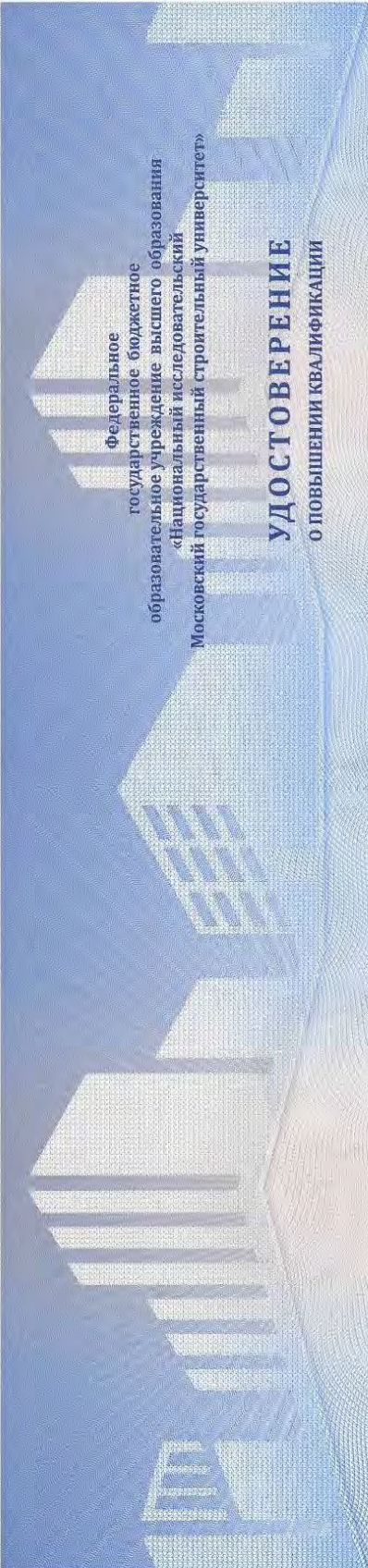

Федеральное государственное бюджетное образовательное учреждение высшего образования «Национальный исследовательский Московский государственный строительный университет»

# УДОСТОВЕРЕНИЕ О ПОВЫШЕНИИ КВАЛИФИКАЦИИ

Титова

Мария Юрьевна  
(фамилия, имя, отчество)

НАЦИОНАЛЬНЫЙ ИССЛЕДОВАТЕЛЬСКИЙ  
МОСКОВСКИЙ ГОСУДАРСТВЕННЫЙ  
**СТРОИТЕЛЬНЫЙ  
УНИВЕРСИТЕТ**



**прошел(а) обучение по программе:**

«Ценообразование и сметное дело в строительстве  
с использованием программных комплексов

Smeta.RU, ГРАНД-Смета»

(наименование программы повышения квалификации)

в период с 3 октября 2015 г. по 26 декабря 2015 г.

Объем программы, в академических часах 72

*Удостоверение является документом  
о повышении квалификации*

Регистрационный номер  
У – 2029/18



Руководитель образовательной организации / А.В. Федосына /  
Секретарь / А.В. Горюпова /  
Город Москва / 13 декабря 2018 г.



ООО «РИМС» Москва, 2018. «Ф»-ЗКМ. №68277



# УДОСТОВЕРЕНИЕ О ПОВЫШЕНИИ КВАЛИФИКАЦИИ

Настоящее удостоверение выдано Титовой  
(фамилия, имя, отчество)

Марии

Юрьевне

в том, что он(а) с «19» апреля 2021 г. по «29» апреля 2021 г.

прошел(а) обучение в (на) Обществе с ограниченной  
(наименование)

ответственностью «Центр образовательной деятельности и  
образовательного учреждения (образовательного профессионального образования)

лицензирования «МиниМакс»

по программе «Современная практика обследования зданий и сооружений»  
(наименование темы, программы)

Государственный строительный надзор, строительный контроль и

экспертиза строительства»  
специализация профессионального образования

в объеме 72 часов  
(количество часов)



Председатель комиссии Антоненкова А.В.

Генеральный директор Антоненкова А.В.

Москва 2021 г.

180001 509457

Регистрационный номер ПК 2104/04-01



Настоящий диплом свидетельствует о том, что

**Типова  
Мария Юрьевна**

с 11 ноября 2022 г. по 24 марта 2023 г.  
прошел(а) профессиональную переподготовку в (на)  
Институте непрерывного образования  
по дополнительной профессиональной программе

«Судебная строительно-техническая  
и стоимостная экспертиза  
объектов недвижимости»

Решением аттестационной комиссии  
от 24 марта 2023 г.  
диплом предоставляет право  
на ведение профессиональной деятельности в сфере

**строительно-технической и стоимостной  
экспертизы объектов недвижимости**

Частное образовательное  
учреждение дополнительного профессионального образования  
«Институт непрерывного образования»

# ДИПЛОМ

О ПРОФЕССИОНАЛЬНОЙ ПЕРЕПОДГОТОВКЕ

373100485623

Документ о квалификации

Регистрационный номер

**194-2023**

Города

**Иваново**

Дата выдачи

**24.03.2023**



Руководитель

Секретарь



СИСТЕМА ДОБРОВОЛЬНОЙ СЕРТИФИКАЦИИ  
НЕГОСУДАРСТВЕННЫХ ЭКСПЕРТНЫХ  
ОРГАНИЗАЦИЙ И ЭКСПЕРТОВ  
ФЕДЕРАЛЬНОЕ АГЕНТСТВО ПО ТЕХНИЧЕСКОМУ  
РЕГУЛИРОВАНИЮ И МЕТРОЛОГИИ  
«ПАЛАТА СУДЕБНЫХ ЭКСПЕРТОВ»  
Регистрационный № РОСС RU. 31792.04ПСЭ0 от 22.11.2017

№ PS 003506

СЕРТИФИКАТ СООТВЕТСТВИЯ  
СУДЕБНОГО ЭКСПЕРТА

Действителен с « 24 » марта 2023 г. по « 24 » марта 2026 г.

НАСТОЯЩИЙ СЕРТИФИКАТ УДОСТОВЕРЯЕТ, ЧТО

**Тимова Мария Юрьевна**

Физ.лицо/Юр.лицо

СЕРТИФИЦИРОВАН(А) В СООТВЕТСТВИИ С ПРАВИЛАМИ СИСТЕМЫ  
ДОБРОВОЛЬНОЙ СЕРТИФИКАЦИИ ДЕЯТЕЛЬНОСТИ ЭКСПЕРТОВ  
В ОБЛАСТИ СУДЕБНОЙ ЭКСПЕРТИЗЫ И ИМЕЕТ ПРАВО  
САМОСТОЯТЕЛЬНОГО ПРОИЗВОДСТВА СУДЕБНЫХ ЭКСПЕРТИЗ.

- 16.1 «Исследования строительных объектов и территории, функционально связанной с ними, в том числе с целью определения их стоимости»  
16.2 «Исследования обстоятельств несчастного случая в строительстве с целью установления его причин, условий и механизма, а также круга лиц, в чьи обязанности входило обеспечение безопасных условий труда»  
16.3 «Исследование домовладений с целью установления возможности их реального раздела между собственниками в соответствии с условиями, заданными судом; разработка вариантов указанного раздела»  
16.4 «Исследование проектной документации, строительных объектов в целях установления их соответствия требованиям специальных правил. Определение технического состояния, причин, условий, обстоятельств и механизма разрушения строительных объектов, частичной или полной утраты ими своих функциональных, эксплуатационных, эстетических и других свойств»  
16.5 «Исследование строительных объектов, их отдельных фрагментов, инженерных систем, оборудования и коммуникаций с целью установления объема, качества и стоимости выполненных работ, использованных материалов и изделий»  
16.6 «Исследования помещений жилых, административных, промышленных и иных зданий, поврежденных задивом (пожаром) с целью определения стоимости их восстановительного ремонта»

Руководитель органа  
по сертификации

**Симунина А.И.**

подпись

инициалы, фамилия





РОССИЙСКАЯ ФЕДЕРАЦИЯ

ФЕДЕРАЛЬНОЕ ГОСУДАРСТВЕННОЕ БЮДЖЕТНОЕ ОБРАЗОВАТЕЛЬНОЕ  
УЧРЕЖДЕНИЕ ВЫСШЕГО ОБРАЗОВАНИЯ  
«НАЦИОНАЛЬНЫЙ ИССЛЕДОВАТЕЛЬСКИЙ МОСКОВСКИЙ ГОСУДАРСТВЕННЫЙ  
СТРОИТЕЛЬНЫЙ УНИВЕРСИТЕТ»

Москва

# ДИПЛОМ БАКАЛАВРА

107704 0447174

ДОКУМЕНТ ОБ ОБРАЗОВАНИИ И О КВАЛИФИКАЦИИ

Регистрационный номер

15619 Б

Дата выдачи

11 июля 2023 года

Настоящий диплом свидетельствует о том, что

**ИВОУШКИН  
Данила Сергеевич**

освоил(а) программу бакалавриата по направлению подготовки

**08.03.01 СТРОИТЕЛЬСТВО**

и успешно прошел(ла) государственную итоговую аттестацию

Решением Государственной экзаменационной комиссии  
присвоена(ы) квалификация(и)

**БАКАЛАВР  
08.03.01 СТРОИТЕЛЬСТВО  
(протокол № 126/37 от «30» июня 2023 г.)**



/Руководитель организации,  
осуществляющей образовательную  
деятельность

**О.В. Игнатова**  
М.П.

Приложение №3. Сертификаты, свидетельства о поверке.



**«РУСГЕОКОМ»**  
**ОБЩЕСТВО С ОГРАНИЧЕННОЙ ОТВЕТСТВЕННОСТЬЮ**  
 Юридический адрес: 129327, г. Москва, вн. тер. г. муниципальный округ Бабушкинский, ул. Коминтерна, д. 7, корп. 2  
 Почтовый адрес: 129327, г. Москва, ул. Коминтерна, дом 7, к. 2  
 ИНН 7716540377 КПП 771601001 ОГРН 1057749697444  
 Тел./факс: + 7 (495) 604-00-00

Сертификат СДС «Невокий регистр» № НР.РФ.001.МИКЛ00026 соответствия системы менеджмента качества  
 ГОСТ Р ИСО/МЭК 17025-2019 (ISO/IEC 17025:2005)

**СЕРТИФИКАТ КАЛИБРОВКИ**  
**№ КР24-00359**

**Дата калибровки:** 03.04.2024      **Серийный номер:** BN/14585

**Объект калибровки:** Уровень цифровой ADA ProLEVEL 60  
Наименование, тип СИ

**Заказчик:** ООО «Экспертное бюро «Вотум», ИНН 9706015686  
наименование юридического (физического) лица

**Наименование эталона(ов):**  
 Линейка поверочная ШМ № 997, госреестр № 77237-20; Уровень брусковый 200 мм 0,02 мм/м № 17045619, госреестр № 36894-08; Набор щупов № 1, зав. номер 21, госреестр № 79706-20; 3.7.АЖБ.0001.2021; Измеритель влажности и температуры ИВТМ-7 Р-03-И-Д № 71625, госреестр № 71394-18; Угольник поверочный УП 630x400, зав.№ 21845548049, госреестр № 78345-20

**Методика калибровки:** МК0110-2024

Все измерения имеют прослеживаемость к единицам Международной системы СИ, которые воспроизводятся национальными эталонами НМИ. Данный сертификат может быть воспроизведен только полностью. Любая публикация или частичное воспроизведение содержания сертификата возможно с письменного разрешения организации, выдавшей сертификат.

**Условия калибровки:**  
 темп. окружающей среды 23 °С, отн. влажность 57 %, атм. давление 730 мм рт. ст.  
Условия окружающей среды и другие влияющие факторы

**Результаты калибровки:**

Наименование	Результат калибровки*	Примечание
Уровень цифровой ADA ProLEVEL 60	соотв.	-

\*Указывается соответствие или несоответствие СИ требованиям технической документации производителя и методики калибровки: МК0110-2024

**Дополнительная информация:**  
 по результатам метрологической аттестации признано пригодным к применению в качестве средства измерения отклонений поверхностей от вертикального и горизонтального положения.

Рекомендуемый межкалибровочный интервал: 12 месяцев      Клеймо калибровочное

Подпись лица, выполнившего калибровку



Подпись

Селезнев Б.В., калибровщик  
 ФИО и должность



03.04.2024  
 Дата выдачи



Центр  
Стандартизации и  
Метрологии  
(ЦСМ)



РА, RU 312199



ОБЩЕСТВО С ОГРАНИЧЕННОЙ ОТВЕТСТВЕННОСТЬЮ «АЗ ИНЖИНИРИНГ» (ООО «АЗ-ИН»)  
УНИКАЛЬНЫЙ НОМЕР В РЕЕСТРЕ АККРЕДИТОВАННЫХ ЛИЦ RA, RU-312199

**СВИДЕТЕЛЬСТВО О ПОВЕРКЕ № 237-П24/24**

Действительно до: 15.01.2025

**Средство измерений** Линейки измерительные металлические 300 мм с двумя  
шкалами ФИФ ОФИ № 66266-16

наименование, тип, модификация СИ, регистрационный номер в Федеральном информационном фонде по  
обеспечению единства измерений, присвоенный при утверждении типа

**заводской (серийный) номер или буквенно-цифровое обозначение**

230303799

**в составе -**

**поверено в полном объеме**

наименование единиц измерения, базисной размерной, на которых поверено средство измерений

**в соответствии с МИ 2024-89**

наименование или обозначение документа, на основании которого выполнена поверка

**с применением эталонов 317.05.РЭ.00606582, 64144.16.РЭ.00606581,**

**1514.61.4Р.00888661, 369-73 № 2, 369-73 № 23-20**

Регистрационный номер и (или) наименование, тип, заводской номер, размер, класс или погрешность эталонов,  
применяемых при поверке

**при следующих значениях влияющих факторов: Темп. окружающей среды 21 °С, отн.  
влажность 48%, атм. давление 733 мм рт. ст.**

Перечень влияющих факторов, нормированных в документе на методику поверки, с указанием их значений

и на основании результатов первичной (периодической) поверки признано пригодным к  
применению.

Номер записи сведений о результатах поверки в Федеральном информационном фонде по  
обеспечению единства измерений С-ДДЭ/16-01.2024/309154936

Знак поверки:



Исполнительный директор

Должность руководителя

Подпись

Зубарев Антон Сергеевич

Фамилия, имя и отчество (при наличии)

Поверитель

Подпись

Ильин Владимир Григорьевич

Фамилия, имя и отчество (при наличии)

Дата поверки 16.01.2024

AZ 709711





атомной энергии)	энергии)	
12 мая 2021 г.	---	---

3.2. Сведения об уровне ответственности члена саморегулируемой организации по обязательствам по договору подряда на **выполнение инженерных изысканий**, подготовку проектной документации, по договору строительного подряда, по договору подряда на осуществление сноса, и стоимости работ по одному договору, в соответствии с которым указанным членом внесен взнос в компенсационный фонд возмещения вреда:

а) первый	<b>Есть</b>	стоимость работ по договору не превышает 25 000 000 рублей
б) второй	---	стоимость работ по договору не превышает 50 000 000 рублей
в) третий	---	стоимость работ по договору не превышает 300 000 000 рублей
г) четвертый	---	стоимость работ по договору составляет 300 000 000 рублей и более
д) пятый	---	---
е) простой	---	---

3.3. Сведения об уровне ответственности члена саморегулируемой организации по обязательствам по договору подряда на **выполнение инженерных изысканий**, подготовку проектной документации, по договору строительного подряда, по договору подряда на осуществление сноса, заключенным с использованием конкурентных способов заключения договоров, и предельному размеру обязательств по таким договорам, в соответствии с которым указанным членом внесен взнос в компенсационный фонд обеспечения договорных обязательств:

а) первый	---	предельный размер обязательств по договорам не превышает 25 000 000 рублей
б) второй	---	предельный размер обязательств по договорам не превышает 50 000 000 рублей
в) третий	---	предельный размер обязательств по договорам не превышает 300 000 000 рублей
г) четвертый	---	предельный размер обязательств по договорам составляет 300 000 000 рублей и более
д) пятый	---	---

4. Сведения о приостановлении права выполнять инженерные изыскания, осуществлять подготовку проектной документации, строительство, реконструкцию, капитальный ремонт, снос объектов капитального строительства:

4.1. Дата, с которой приостановлено право выполнения работ	---
4.2. Срок, на который приостановлено право выполнения работ	---

Исполнительный директор  
М.П.



А.Ю. Базаров





## ВЫПИСКА

**из единого реестра членов саморегулируемых организаций, основанных на членстве лиц, осуществляющих инженерные изыскания, подготовку проектной документации**

**18.05.2021**

(дата)

**9706015686-18052021-1606**

(регистрационный номер выписки)

Ассоциация саморегулируемых организаций Общероссийская негосударственная некоммерческая организация - общероссийское межотраслевое объединение работодателей «Национальное объединение саморегулируемых организаций, основанных на членстве лиц, выполняющих инженерные изыскания, и саморегулируемых организаций, основанных на членстве лиц, осуществляющих подготовку проектной документации»

119019, г.Москва, ул. Новый Арбат, д.21, ИНН 7704311291

№ п/п	Наименование	Сведения
с 12.05.2021 является членом СРО Ассоциация Саморегулируемая организация "МежРегионИзыскания" (СРО-И-035-26102012)		
1	Сведения о члене саморегулируемой организации: идентификационный номер налогоплательщика, полное и сокращенное наименование юридического лица, адрес места нахождения, фамилия, имя, отчество индивидуального предпринимателя, дата рождения, место фактического осуществления деятельности, регистрационный номер члена саморегулируемой организации в реестре членов и дата его регистрации в реестре членов	9706015686, Общество с ограниченной ответственностью "Экспертное бюро "ВОТУМ", ООО "Экспертное бюро "ВОТУМ", 119180, РОССИЯ, г. Москва, г. Москва, Муниципальный Округ Якиманка ВН.ТЕР.Г., пер 1-Й Голутвинский, ., д. 3-5, стр. 1, этаж 1, пом/ком I, 12.05.2021
2	Дата и номер решения о приеме в члены саморегулируемой организации, дата вступления в силу решения о приеме в члены саморегулируемой организации	12.05.2021 19-02-ПП/21 12.05.2021
3	Дата и номер решения об исключении из	

	членов саморегулируемой организации, основания исключения	
4	Сведения о наличии у члена саморегулируемой организации права соответственно выполнять инженерные изыскания, осуществлять подготовку проектной документации, строительство, реконструкцию, капитальный ремонт объектов капитального строительства по договору подряда на выполнение инженерных изысканий, подготовку проектной документации, по договору строительного подряда, заключаемым с использованием конкурентных способов заключения договоров:	
	а) в отношении объектов капитального строительства (кроме особо опасных, технически сложных и уникальных объектов, объектов использования атомной энергии);	Да
	б) в отношении особо опасных, технически сложных и уникальных объектов капитального строительства (кроме объектов использования атомной энергии);	Нет
	в) в отношении объектов использования атомной энергии	Нет
5	Сведения об уровне ответственности члена саморегулируемой организации по обязательствам по договору подряда на выполнение инженерных изысканий, подготовку проектной документации, по договору строительного подряда, в соответствии с которым указанным членом внесен взнос в компенсационный фонд возмещения вреда	Первый уровень ответственности (не превышает двадцать пять миллионов рублей)
6	Сведения об уровне ответственности члена саморегулируемой организации по обязательствам по договорам подряда на выполнение инженерных изысканий, подготовку проектной документации, по договорам строительного подряда, заключаемым с использованием конкурентных способов заключения договоров, в соответствии с которым указанным членом внесен взнос в компенсационный фонд обеспечения договорных обязательств	Нет
7	Сведения о приостановлении права выполнять инженерные изыскания, осуществлять подготовку проектной документации, строительство, реконструкцию, капитальный ремонт объектов капитального строительства	Нет



**СИСТЕМА ДОБРОВОЛЬНОЙ СЕРТИФИКАЦИИ  
«РосПромСертификация»  
№ РОСС RU.32047.04РОПО**

**Орган по сертификации:**

Общество с ограниченной ответственностью  
«ПрофСтройСтандарт»  
115191, г. Москва, Гамсоновский переулок, д. 2, стр. 1, этаж 2, пом. 209,  
8 (495) 221-78-07, prof.ISO@mail.ru

**СЕРТИФИКАТ СООТВЕТВИЯ**

**№ RPS.RU.10305.24**

**Выдан**

Обществу с ограниченной ответственностью  
«Экспертное бюро «ВОТУМ»

**ИНН 9706015686**

**119180, Г.МОСКВА, ВН.ТЕР.Г. МУНИЦИПАЛЬНЫЙ ОКРУГ ЯКИМАНКА, ПЕР  
1-Й ГОЛУТВИНСКИЙ, Д. 3-5, СТР. 1, ЭТАЖ 1, ПОМ/КОМ 1/12**

Настоящий сертификат удостоверяет:

**СИСТЕМА МЕНЕДЖМЕНТА КАЧЕСТВА**

Применительно к работам по инженерным изысканиям

**СООТВЕТСТВУЕТ ТРЕБОВАНИЯМ  
ГОСТ Р ИСО 9001-2015 (ISO 9001:2015)**

Настоящий сертификат обязывает организацию поддерживать систему менеджмента в соответствии с вышеуказанным стандартом, что будет находиться под контролем Органа по сертификации систем менеджмента ООО «ПрофСтройСтандарт» и подтверждаться при прохождении ежегодного инспекционного контроля

Дата выдачи: 18 апреля 2024 г.

Действителен до: 18 апреля 2027 г.

Руководитель органа по сертификации  
систем менеджмента

М.П.



Володина А.А.

Настоящий Договор является договором-офертой по которому Страховщик предлагает заключить договор страхования гражданской ответственности в случае причинения вреда вследствие недостатков работ, которые оказывают влияние на безопасность объектов капитального строительства на основании Правил страхования гражданской ответственности в случае причинения вреда вследствие недостатков работ, которые оказывают влияние на безопасность объектов капитального строительства, утвержденных приказом № 105 от 15.04.2019г. (далее – Правила страхования).

Акцептом настоящего Договора в соответствии со ст. 438 ГК РФ является факт уплаты страховой премии в полном размере Страхователем. Датой акцепта является дата оплаты страховой премии в полном размере. Уплата страховой премии в полном размере является согласием Страхователя на заключение настоящего Договора страхования на предложенных Страховщиком условиях и подтверждает факт принятия Страхователем Договора страхования.

Правила страхования размещены в сети Интернет на официальном сайте Страховщика по адресу: [https://energogarant.ru/upload/iblock/802/Pravila\\_105-of-15.04.2019\\_SRO-otv-za-vred.pdf](https://energogarant.ru/upload/iblock/802/Pravila_105-of-15.04.2019_SRO-otv-za-vred.pdf)

**СТРАХОВЩИК**

Наименование	ПАО «САК «ЭНЕРГОГАРАНТ» (Столичный филиал) Лицензия СЛ № 1834 от 01.02.2016 г., выдана ЦБ РФ				
Юридический адрес:	129110, г. Москва, Суворовская пл., д. 2, стр. 39				
ИНН	7705041231	КПП	770543001	ОГРН	1027739068060
Телефон	+7 (495) 737-03-30	e-mail	<a href="mailto:energy@misk-garant.ru">energy@misk-garant.ru</a>	Сайт	<a href="http://www.energogarant.ru">www.energogarant.ru</a>

**СТРАХОВАТЕЛЬ (Застрахованное лицо)**

Наименование	ООО «ЭКСПЕРТНОЕ БЮРО "ВОТУМ"				
Юридический адрес:	119180, г. Москва, вн.тер.г. Муниципальный Округ Якимянка, пер 1-й Голувицкий, д. 3-5, стр. 1, этаж 1, пом/ком 1/12				
ИНН	9706015686	КПП	770601001	ОГРН	1217700211750
Телефон	-	e-mail	-	Сайт	-

**САМОРЕГУЛИРУЕМАЯ ОРГАНИЗАЦИЯ**

Наименование	Ассоциация Саморегулируемая организация «МежРегионИзыскания»				
--------------	--	--	--	--	--

**ОБЪЕКТ СТРАХОВАНИЯ**

Объектом страхования являются имущественные интересы Страхователя (Застрахованного лица), связанные с риском наступления его ответственности за причинение вреда жизни, здоровью или имуществу граждан, имуществу юридических лиц, муниципальным образованиям, субъектам Российской Федерации или Российской Федерации вследствие недостатков работ которые оказывают влияние на безопасность объектов капитального строительства по выполнению инженерных изысканий для строительства, реконструкции, капитального ремонта объектов капитального строительства.

**СТРАХОВОЙ СЛУЧАЙ**

Факт причинения в период действия Договора вреда жизни или здоровью физических лиц, имуществу физических или юридических лиц, государственному или муниципальному имуществу, окружающей среде, жизни или здоровью животных, растениям, объектам культурного наследия (памятникам истории и культуры) народов Российской Федерации вследствие непреднамеренно допущенных недостатков застрахованных работ в указанный в Договоре страхования период, которые оказывают влияние на безопасность объектов капитального строительства по выполнению инженерных изысканий для строительства, реконструкции, капитального ремонта объектов капитального строительства и выполненных на территории страхования, повлекший возмещение гражданской ответственности Страхователя (Застрахованного лица);

Либо факт причинения в период действия Договора вреда, повлекший возмещение гражданской ответственности Страхователя (Застрахованного лица) на основании предъявленных к нему требований в порядке регресса собственником или концессионером, либо страховщиком, застрахованными их ответственность по соответствующим требованиям вследствие разрушения, повреждения здания, сооружения либо части здания или сооружения, и осуществившим в связи с этим компенсационные выплаты в размере, предусмотренном законом; Либо факт причинения в период действия Договора вреда, повлекший возмещение гражданской ответственности Страхователя (Застрахованного лица) на основании предъявленных к нему требований в порядке регресса застройщиком или техническим заказчиком (если соответствующим Договором предусмотрена обязанность технического заказчика возместить причинный вред), либо страховщиком, застрахованными их ответственность по соответствующим требованиям вследствие разрушения, повреждения здания, сооружения либо части здания или сооружения, и осуществившим в связи с этим компенсационные выплаты в размере, предусмотренном законом.

Срок действия Договора страхования с 00 часов 00 минут	7 мая 2024 г.	по 24 часа 00 минут	6 мая 2025 г.
но не ранее нуля часов дня, следующего после уплаты полной суммы страховой премии			

Территория страхования: Российская Федерация

Ретроактивный период по настоящему Договору устанавливается сроком в 1 (один) год, до даты начала действия настоящего Договора.

Страховая сумма (руб.)	Франшиза, лимит ответственности	Страховая премия (руб.)
2 500 000,00	Не установлены	5 000,00

**Работы, ответственность по которым застрахована соответствуют уровню ответственности:** " 1 "

Договор страхования распространяется исключительно на работы, по выполнению инженерных изысканий для строительства, реконструкции, капитального ремонта объектов капитального строительства, при наличии у Страхователя соответствующего права, подтвержденного решением СРО, кроме выполнения их на особо опасных, технически сложных и уникальных объектах, объектов использования атомной энергии, в том числе работы, выполнявшиеся в течение ретроактивного периода, установленного настоящим Договором страхования.

**ОСОБЫЕ УСЛОВИЯ**

Договор заключен в пользу третьих лиц (потерпевших - Выгодоприобретателей), которым может быть причинен вред вследствие недостатков работ, которые оказывают влияние на безопасность объектов капитального строительства по договорам на выполнение инженерных изысканий, подготовку проектной документации, договорам о строительстве, реконструкции, капитальном ремонте (за исключением объектов жилищного фонда), объектах капитального строительства.

К отношениям Сторон, не урегулированным настоящим Договором, применяется условия Правил страхования гражданской ответственности в случае причинения вреда вследствие недостатков работ, которые оказывают влияние на безопасность объектов капитального строительства № 105 от 15.04.2019 г.

Настоящий Договор составлен в трех экземплярах, имеющих равную юридическую силу.

За нарушение принятых на себя обязательств, Стороны несут ответственность в соответствии с действующим законодательством РФ.

Акцептом настоящего Договора Страхователь подтверждает, что:

- согласен на Условия настоящего Договора и Правил страхования № 105 от 15.04.2019 г.;

- с действующими Правилами страхования ознакомлен и согласен, а так же проинформирован о возможности дополнительно с ними ознакомиться и самостоятельно почитать на интернет-сайте Страховщика по адресу <http://www.energogarant.ru> или почитать их по месту нахождения Страховщика, а так же проинформирован о возможности получить Правила страхования на бумажном носителе по его запросу;

- согласен на обработку своих персональных данных, указанных в настоящем Договоре, Страховщиком и уполномоченными третьими лицами, в соответствии с Федеральным законом «О персональных данных» № 152-ФЗ от 27.07.2006 г.

<b>Страховщик (Представитель Страховщика)</b>
<p>Директор департамента комплексных продаж Шербинин А.И. Доверенность № 11/23/019 от 26 ноября 2023 г.</p> 

## Приложение №5. Локальный сметный расчет.

Наименование стройки: **Ремонтные работы: МО, г. Балашиха, мкр. Саввино, ул. Безымянная, д. 16 .**

**Локальная смета №ЭФ5251/07-24**

Составлена в ценах ТСНБ-2001 Московской области (редакция 2014 г) сентябрь 2024 года

№ п/п	Шифр и № позиции норматива	Наименование работ и затрат, единица измерения	Кол-во	Стоимость ед. руб.		Общая стоимость, руб.		
				Всего	Экспл. машин	Всего	Зар. платы	Экспл. машин
				Основной зар.платы	в т.ч. зар.платы			
1	2	3	4	5	6	7	8	9
<b>Раздел: Стены</b>								
1	63-5-1	Снятие обоев простых и улучшенных <i>100 м2 очищаемой поверхности</i>	1,185	81,12	0,00	4169,00	4169,00	0,00
		Объем: 1,185=118,5/100		81,12	0,00			0,00
		Козфф. пересчёта: пункт	63-5-1					
		Козфф. к ОЗП	43,37					
		Козфф. к ЗПМ	43,37					
		% НР	90	73,01		3752,10	90	
		% СП	45	36,50		1876,10	45	
		Итого с НР и СП		190,63		9797,20		
2	15-04-006-3	Покрытие поверхностей грунтовкой глубокого проникновения за 1 раз стен <i>100 м2 покрытия</i>	1,185	64,37	1,18	3280,50	3238,30	28,60
		Объем: 1,185=118,5/100		63,01	0,14			7,20
		Козфф. пересчёта: пункт	15-04-006-3					
		Козфф. к ОЗП	43,37					
		Козфф. к эксплуатации машин	20,44					
		Козфф. к материалам	63,67					
		Козфф. к ЗПМ	43,37					
		% НР	100	63,15		3245,50	100	
		% СП	49	30,94		1590,30	49	
		Итого с НР и СП		158,46		8116,30		
2,1	101-6968	Состав грунтовочный ЛАЭС "Грунтовка глубокого проникновения" <i>кг</i>	15,405	22,81	0,00	1971,30	0,00	0,00
		Козфф. пересчёта: пункт	101-6968		0,00			0,00
		Козфф. к материалам	5,61					
3	61-1-2	Сплошное выравнивание штукатурки стен цементно-известковым раствором при толщине намета до 10 мм <i>100 м2 поверхности</i>	1,185	921,92	20,01	23631,30	18095,10	460,70
		Объем: 1,185=118,5/100		352,09	8,64			444,00
		Козфф. пересчёта: пункт	61-1-2					
		Козфф. к ОЗП	43,37					
		Козфф. к эксплуатации машин	19,43					
		Козфф. к материалам	7,79					
		Козфф. к ЗПМ	43,37					
		% НР	89	321,05		16499,80	89	
		% СП	44	158,72		8157,20	44	
		Итого с НР и СП		1401,69		48288,30		

4	15-04-006-3	Покрытие поверхностей грунтовкой глубокого проникновения за 1 раз стен <i>100 м2 покрытия</i>	1,185	64,37	1,18	3280,50	3238,30	28,60
				63,01	0,14			7,20
		Объем: 1,185=118,5/100 Козфф. пересчёта: пункт Козфф. к ОЗП Козфф. к эксплуатации машин Козфф. к материалам Козфф. к ЗПМ % НР % СП Итого с НР и СП	15-04-006-3 43,37 20,44 63,67 43,37 100 49			3245,50 1590,30	100 49	
4,1	101-6968	Состав грунтовочный ЛАЭС "Грунтовка глубокого проникновения" <i>кг</i>	15,405	22,81	0,00	1971,30	0,00	0,00
				0,00	0,00			0,00
		Козфф. пересчёта: пункт Козфф. к материалам	101-6968 5,61					
5	15-02-035-1	Отделка поверхностей из сборных элементов и плит под окраску или оклейку обоями стен и перегородок панельных <i>100 м2 отделяваемой поверхности</i>	1,185	145,22	4,38	5328,20	4723,60	100,70
				91,91	1,89			97,10
		Объем: 1,185=118,5/100 Козфф. пересчёта: пункт Козфф. к ОЗП Козфф. к эксплуатации машин Козфф. к материалам Козфф. к ЗПМ % НР % СП Итого с НР и СП	15-02-035-1 43,37 19,41 8,69 43,37 100 49			4820,70 2362,10	100 49	
6	15-06-001-1	Оклейка обоями стен по монолитной штукатурке и бетону простыми и средней плотности <i>100 м2 оклеиваемой и обиваемой поверхности</i>	1,185	937,62	1,18	20872,50	15313,20	28,60
				297,96	0,14			7,20
		Объем: 1,185=118,5/100 Козфф. пересчёта: пункт Козфф. к ОЗП Козфф. к эксплуатации машин Козфф. к материалам Козфф. к ЗПМ % НР % СП Итого с НР и СП	15-06-001-1 43,37 20,44 7,31 43,37 100 49			15320,40 7507,00	100 49	
7	63-7-5	Разборка облицовки стен из керамических глазурованных плиток <i>100 м2 поверхности облицовки</i>	0,299	677,06	92,32	7963,90	7582,70	381,20
				584,74	21,23			275,30
		Объем: 0,299=29,9/100 Козфф. пересчёта: пункт Козфф. к ОЗП Козфф. к эксплуатации машин Козфф. к ЗПМ % НР % СП Итого с НР и СП	63-7-5 43,37 13,81 43,37 90 45			7072,20 3536,10	90 45	
8	15-04-006-3	Покрытие поверхностей грунтовкой глубокого проникновения за 1 раз стен <i>100 м2 покрытия</i>	0,299	64,37	1,18	827,70	817,10	7,20
				63,01	0,14			1,80

		Объем: 0,299=29,9/100							
		Козфф. пересчёта: пункт	15-04-006-3						
		Козфф. к ОЗП	43,37						
		Козфф. к эксплуатации машин	20,44						
		Козфф. к материалам	63,67						
		Козфф. к ЗПМ	43,37						
		% НР	100	63,15		818,90	100		
		% СП	49	30,94		401,30	49		
		Итого с НР и СП		158,46		2047,90			
8,1	101-6968	Состав грунтовочный ЛАЭС "Грунтовка глубокого проникновения"	3,887	22,81	0,00	497,40	0,00	0,00	0,00
			ка	0,00	0,00			0,00	0,00
		Козфф. пересчёта: пункт	101-6968						
		Козфф. к материалам	5,61						
9	61-1-2	Сплошное выравнивание штукатурки стен цементно-известковым раствором при толщине намета до 10 мм	0,299	921,92	20,01	5962,60	4565,80	116,20	112,00
		<i>100 м2 поверхности</i>		352,09	8,64				
		Объем: 0,299=29,9/100							
		Козфф. пересчёта: пункт	61-1-2						
		Козфф. к ОЗП	43,37						
		Козфф. к эксплуатации машин	19,43						
		Козфф. к материалам	7,79						
		Козфф. к ЗПМ	43,37						
		% НР	89	321,05		4163,20	89		
		% СП	44	158,72		2058,20	44		
		Итого с НР и СП		1401,69		12184,00			
10	15-02-035-2	Отделка поверхностей из сборных элементов и плит под окраску или оклейку обоями стен и перегородок из блоков и плит	0,299	547,22	6,88	4399,60	3707,80	39,90	38,50
		<i>100 м2 отделяваемой поверхности</i>		285,93	2,97				
		Объем: 0,299=29,9/100							
		Козфф. пересчёта: пункт	15-02-035-2						
		Козфф. к ОЗП	43,37						
		Козфф. к эксплуатации машин	19,43						
		Козфф. к материалам	8,57						
		Козфф. к ЗПМ	43,37						
		% НР	100	288,90		3746,30	100		
		% СП	49	141,56		1835,70	49		
		Итого с НР и СП		977,68		9981,60			
11	15-04-006-3	Покрытие поверхностей грунтовкой глубокого проникновения за 1 раз стен	0,299	64,37	1,18	827,70	817,10	7,20	1,80
		<i>100 м2 покрытия</i>		63,01	0,14				
		Объем: 0,299=29,9/100							
		Козфф. пересчёта: пункт	15-04-006-3						
		Козфф. к ОЗП	43,37						
		Козфф. к эксплуатации машин	20,44						
		Козфф. к материалам	63,67						
		Козфф. к ЗПМ	43,37						
		% НР	100	63,15		818,90	100		
		% СП	49	30,94		401,30	49		
		Итого с НР и СП		158,46		2047,90			
11,1	101-6968	Состав грунтовочный ЛАЭС "Грунтовка глубокого проникновения"	3,887	22,81	0,00	497,40	0,00	0,00	0,00
			ка	0,00	0,00			0,00	0,00
		Козфф. пересчёта: пункт	101-6968						
		Козфф. к материалам	5,61						

12	15-01-019-5	Гладкая облицовка стен, столбов, пилястр и откосов (без карнизных, плинтусных и угловых плиток) без установки плиток туалетного гарнитура на клею из сухих смесей по кирпичу и бетону <i>100 м2 поверхности облицовки</i>	0,299	10702,91	32,55	34760,70	19007,60	258,40	
				1465,77	17,52			227,20	
		Объем: 0,299=29,9/100							
		Коэфф. пересчёта: пункт	15-01-019-5						
		Коэфф. к ОЗП	43,37						
		Коэфф. к эксплуатации машин	26,55						
		Коэфф. к материалам	5,63						
		Коэфф. к ЗПМ	43,37						
		% НР	100	1483,29		19234,80	100		
		% СП	49	726,81		9425,10	49		
		Итого с НР и СП		12913,01		63420,60			
<b>Итого по разделу: Стены</b>						<b>243720,60</b>	<b>85275,60</b>	<b>1457,30</b>	
								<b>1219,30</b>	
<b>Раздел: Полы</b>									
13	57-400-1	Разборка покрытий полов из ламината <i>100 м2 покрытия</i>	0,304	92,90	4,06	1195,30	1171,30	24,00	
				88,84	1,76			23,20	
		Объем: 0,304=30,4/100							
		Коэфф. пересчёта: пункт	57-400-1						
		Коэфф. к ОЗП	43,37						
		Коэфф. к эксплуатации машин	19,45						
		Коэфф. к ЗПМ	43,37						
		% НР	89	80,63		1063,10	89		
		% СП	49	44,39		585,30	49		
		Итого с НР и СП		217,93		2843,70			
14	11-01-011-8	Устройство стяжек из выравнивающей смеси типа «Ветонит» 5000, толщиной 5 мм <i>100 м2 стяжки</i>	0,304	11074,70	20,75	13964,00	4236,60	69,80	
				321,33	1,51			19,90	
		Объем: 0,304=30,4/100							
		Коэфф. пересчёта: пункт	11-01-011-8						
		Коэфф. к ОЗП	43,37						
		Коэфф. к эксплуатации машин	11,07						
		Коэфф. к материалам	2,96						
		Коэфф. к ЗПМ	43,37						
		% НР	112	361,58		4767,30	112		
		% СП	65	209,85		2766,70	65		
		Итого с НР и СП		11646,13		21498,00			
15	11-01-011-10	Устройство стяжек на каждый последующий слой толщиной 1 мм добавлять к расценке 11-01-011-08 <i>100 м2 стяжки</i>	0,201	1664,43	1,93	1512,10	173,20	5,00	
				19,87	0,23			2,00	
		Объем: 0,201=20,1/100							
		Коэфф. пересчёта: пункт	11-01-011-11						
		Коэфф. к ОЗП	43,37						
		Коэфф. к эксплуатации машин	12,84						
		Коэфф. к материалам	4,04						
		Коэфф. к ЗПМ	43,37						
		% НР	112	22,51		196,20	112		
		% СП	65	13,07		113,90	65		
		Итого с НР и СП		1700,01		1822,20			



16	11-01-011-10	Устройство стяжек на каждый последующий слой толщиной 1 мм добавлять к расценке 11-01-011-08	0,309	1664,43	1,93	2324,60	266,30	7,70
		100 м2 стяжки		19,87	0,23			3,10
		Объем: 0,309=(10,3/100)*3						
		Коэфф. пересчёта: пункт	11-01-011-11	43,37				
		Коэфф. к ОЗП		12,84				
		Коэфф. к эксплуатации машин		4,04				
		Коэфф. к материалам		43,37				
		Коэфф. к ЗПМ		112	22,51	301,70	112	
		% НР		65	13,07	175,10	65	
		% СП			1700,01	2801,40		
		Итого с НР и СП						
17	11-01-034-4	Устройство покрытий из досок ламинированных замковым способом	0,304	10767,52	9,51	14581,50	3173,90	57,40
		100 м2 покрытия		240,73	0,00			0,00
		Объем: 0,304=30,4/100						
		Коэфф. пересчёта: пункт	11-01-034-4	43,37				
		Коэфф. к ОЗП		19,85				
		Коэфф. к эксплуатации машин		3,55				
		Коэфф. к материалам		43,37				
		Коэфф. к ЗПМ		112	269,62	3554,80	112	
		% НР		65	156,47	2063,00	65	
		% СП			11193,61	20199,30		
		Итого с НР и СП						
18	57-3-1	Разборка плинтусов деревянных и из пластмассовых материалов	0,67	29,41	0,00	854,60	854,60	0,00
		100 М ПЛИНТУСА		29,41	0,00			0,00
		Объем: 0,67=67/100						
		Коэфф. пересчёта: пункт	57-3-1	43,37				
		Коэфф. к ОЗП		43,37				
		Коэфф. к ЗПМ		89	26,17	760,60	89	
		% НР		49	14,41	418,80	49	
		% СП			70,00	2034,00		
		Итого с НР и СП						
19	11-01-040-3	Устройство плинтусов поливинилхлоридных на винтах самонарезающих	0,67	1468,06	11,24	4437,60	1776,60	61,40
		100 М ПЛИНТУСА		61,14	0,00			0,00
		Объем: 0,67=67/100						
		Коэфф. пересчёта: пункт	11-01-040-3	43,37				
		Коэфф. к ОЗП		8,15				
		Коэфф. к эксплуатации машин		2,78				
		Коэфф. к материалам		43,37				
		Коэфф. к ЗПМ		112	68,48	1989,80	112	
		% НР		65	39,74	1154,80	65	
		% СП			1576,28	7582,20		
		Итого с НР и СП						
20	57-2-3	Разборка покрытий полов из керамических плиток	0,132	641,00	45,01	3527,30	3411,90	115,40
		100 м2 покрытия		595,99	19,44			111,30
		Объем: 0,132=13,2/100						
		Коэфф. пересчёта: пункт	57-2-3	43,37				
		Коэфф. к ОЗП		19,43				
		Коэфф. к эксплуатации машин		43,37				
		Коэфф. к материалам		89	547,73	3135,60	89	
		Коэфф. к ЗПМ		49	301,56	1726,40	49	
		% НР			1490,29	8389,30		
		% СП						
		Итого с НР и СП						

21	11-01-011-8	Устройство стяжек из выравнивающей смеси типа «Ветонит» 5000, толщиной 5 мм	0,048	11074,70	20,75	2204,80	668,90	11,00
		<i>100 м2 стяжки</i>		321,33	1,51			3,10
		Объем: $0,048=4,8/100$						
		Козфф. пересчёта: пункт	11-01-011-8	43,37				
		Козфф. к ОЗП		11,07				
		Козфф. к эксплуатации машин		2,96				
		Козфф. к материалам		43,37				
		Козфф. к ЗПМ		112	361,58	752,60	112	
		% НР		65	209,85	436,80	65	
		% СП			11646,13	3394,20		
22	11-01-011-10	Устройство стяжек на каждый недостающий слой толщиной 1 мм убирать от расценки 11-01-011-08	0,175	1664,43	1,93	1316,40	150,80	4,30
		<i>100 м2 стяжки</i>		19,87	0,23			1,70
		Объем: $0,175=(3,5/100)*5$						
		Козфф. пересчёта: пункт	11-01-011-11	43,37				
		Козфф. к ОЗП		12,84				
		Козфф. к эксплуатации машин		4,04				
		Козфф. к материалам		43,37				
		Козфф. к ЗПМ		112	22,51	170,80	112	
		% НР		65	13,07	99,10	65	
		% СП			1700,01	1586,30		
		Итого с НР и СП						
23	11-01-027-2	Устройство покрытий на цементном растворе из плиток керамических для полов многоцветных	0,132	8991,00	132,27	16376,60	5993,20	298,60
		<i>100 м2 покрытия</i>		1046,88	34,66			198,40
		Объем: $0,132=13,2/100$						
		Козфф. пересчёта: пункт	11-01-027-2	43,37				
		Козфф. к ОЗП		17,1				
		Козфф. к эксплуатации машин		9,78				
		Козфф. к материалам		43,37				
		Козфф. к ЗПМ		112	1211,32	6934,60	112	
		% НР		65	703,00	4024,50	65	
		% СП			10905,33	27335,70		
		Итого с НР и СП						
24	11-01-049-1	Демонтаж металлического накладного профиля	0,0088	248,94	23,11	57,80	55,50	0,90
		<i>100 м профиля</i>		145,43	0,00			0,00
		Объем: $0,0088=(2,2/100)*0,4$						
		Козфф. пересчёта: пункт	11-01-049-1	43,37				
		Козфф. к ОЗП		4,39				
		Козфф. к эксплуатации машин		1,94				
		Козфф. к материалам		43,37				
		Козфф. к ЗПМ		112	162,88	62,20	112	
		% НР		65	94,53	36,10	65	
		% СП			506,35	156,10		
		Итого с НР и СП						
25	11-01-049-1	Укладка металлического накладного профиля (порога)	0,022	248,94	23,11	144,40	138,80	2,20
		<i>100 м профиля</i>		145,43	0,00			0,00
		Объем: $0,022=2,2/100$						
		Козфф. пересчёта: пункт	11-01-049-1	43,37				
		Козфф. к ОЗП		4,39				
		Козфф. к эксплуатации машин		1,94				
		Козфф. к материалам						

		Коэфф. к ЗПМ	43,37					
		% НР	112	162,88		155,50	112	
		% СП	65	94,53		90,20	65	
		Итого с НР и СП		506,35		390,10		
25,1	206-1348	Профили стыкоперекрывающие из алюминиевых сплавов (порожки) с покрытием, шириной 30 мм	2,2	52,55	0,00	131,80	0,00	0,00
				<u>0,00</u>	<u>0,00</u>			<u>0,00</u>
		Коэфф. пересчёта: пункт	206-1348					
		Коэфф. к материалам	1,14					
<b>Итого по разделу: Полы</b>						<b>100164,30</b>	<b>22071,60</b>	<b><u>657,70</u></b>
								<b><u>362,70</u></b>
<b>Раздел: Потолки</b>								
26	15-01-051-2	Демонтаж натяжных потолков из поливинилхлоридной пленки (ПВХ) гарпунным способом в помещениях площадью от 10 до 50 м2	0,1056	338,27	49,49	1384,40	1322,60	61,80
		<i>100 м2 облицовки</i>		<u>288,78</u>	<u>0,00</u>			<u>0,00</u>
		Объем: $0,1056=(13,2/100)*0,8$						
		Коэфф. пересчёта: пункт	15-01-051-2					
		Коэфф. к ОЗП	43,37					
		Коэфф. к эксплуатации машин	11,83					
		Коэфф. к ЗПМ	43,37					
		% НР	100	288,78		1322,60	100	
		% СП	49	141,50		648,10	49	
		Итого с НР и СП		768,55		3355,10		
27	15-01-051-2	Устройство натяжных потолков из поливинилхлоридной пленки (ПВХ) гарпунным способом в помещениях площадью от 10 до 50 м2	0,132	338,27	49,49	1730,50	1653,20	77,30
		<i>100 м2 облицовки</i>		<u>288,78</u>	<u>0,00</u>			<u>0,00</u>
		Объем: $0,132=13,2/100$						
		Коэфф. пересчёта: пункт	15-01-051-2					
		Коэфф. к ОЗП	43,37					
		Коэфф. к эксплуатации машин	11,83					
		Коэфф. к ЗПМ	43,37					
		% НР	100	288,78		1653,20	100	
		% СП	49	141,50		810,10	49	
		Итого с НР и СП		768,55		4193,80		
27,1	101-2064	Шуруп строительный с потайной головкой	13,2	5,00	0,00	469,90	0,00	0,00
		<i>100 шт.</i>		<u>0,00</u>	<u>0,00</u>			<u>0,00</u>
		Коэфф. пересчёта: пункт	101-2064					
		Коэфф. к материалам	7,12					
27,2	101-2201	Дюбели распорные полиэтиленовые 6x30 мм	0,0528	160,00	0,00	9,90	0,00	0,00
		<i>1000 шт.</i>		<u>0,00</u>	<u>0,00</u>			<u>0,00</u>
		Коэфф. пересчёта: пункт	101-2201					
		Коэфф. к материалам	1,17					
27,3	201-1583	Багет (фиксирующий профиль) стеновой невидимый для натяжного потолка	14,52	6,76	0,00	310,20	0,00	0,00
		<i>м</i>		<u>0,00</u>	<u>0,00</u>			<u>0,00</u>
		Коэфф. пересчёта: пункт	201-1583					
		Коэфф. к материалам	3,16					
27,4	201-1582	Вставка L и T-образная декоративная стеновая для натяжного потолка	1,452	82,70	0,00	105,70	0,00	0,00
		<i>10 м</i>		<u>0,00</u>	<u>0,00</u>			<u>0,00</u>

27,5	201-1581	Коэфф. пересчёта: пункт Коэфф. к материалам Полотно натяжного потолка Standart лаковое белое с бортиком из ПВХ (гарпун)	201-1582 0,88	13,86	24,59	0,00	1121,30	0,00	0,00
				<i>m2</i>					
					0,00	0,00			0,00
28	15-01-052-1	Коэфф. пересчёта: пункт Коэфф. к материалам Устройство в натяжном потолке монтажных отверстий	201-1581 3,29	0,04	405,12	0,00	702,80	702,80	0,00
		100 отверстий			405,12	0,00			0,00
28,1	101-2885	Объем: 0,04=4/100 Коэфф. пересчёта: пункт Коэфф. к ОЗП Коэфф. к ЗПМ % НР % СП Итого с НР и СП Клей цианакрилатный Permabond C791	15-01-052-1 43,37 43,37 100 49	0,032	405,12 198,51 1008,75 4894,54	0,00	702,80 344,40 1750,00 1016,50	100 49	0,00
				<i>кг</i>					
					0,00	0,00			0,00
28,2	101-4169	Коэфф. пересчёта: пункт Коэфф. к материалам Пластик поливинилхлоридный листовой толщиной 3-4 мм	101-2885 6,49	1,2	37,30	0,00	390,30	0,00	0,00
				<i>m2</i>					
					0,00	0,00			0,00
		Коэфф. пересчёта: пункт Коэфф. к материалам	101-4169 8,72						
<b>Итого по разделу: Потолки</b>							<b>12722,70</b>	<b>3678,60</b>	<b>139,10</b>

**Раздел: Окна**

29	10-01-047-3	Демонтаж блоков из ПВХ в наружных и внутренних дверных проемах балконных в каменных стенах		0,01504	188345,58	492,82	11509,10	1254,40	131,80
					1923,15	22,41			14,60
		Объем: 0,01504=(1,88/100)*0,8							
		Коэфф. пересчёта: пункт	10-01-047-3						
		Коэфф. к ОЗП	43,37						
		Коэфф. к эксплуатации машин	17,78						
		Коэфф. к материалам	3,62						
		Коэфф. к ЗПМ	43,37						
		% НР	108		2101,20		1370,50	108	
		% СП	55		1070,06		698,00	55	
		Итого с НР и СП			191516,84		13577,60		
30	10-01-047-3	Установка блоков из ПВХ в наружных и внутренних дверных проемах балконных в каменных стенах		0,0188	188345,58	492,82	14386,40	1568,10	164,70
					1923,15	22,41			18,30
		Объем: 0,0188=1,88/100							
		Коэфф. пересчёта: пункт	10-01-047-3						
		Коэфф. к ОЗП	43,37						
		Коэфф. к эксплуатации машин	17,78						
		Коэфф. к материалам	3,62						
		Коэфф. к ЗПМ	43,37						
		% НР	108		2101,20		1713,30	108	
		% СП	55		1070,06		872,50	55	

30,1	203-0184	Итого с НР и СП Блоки балконные дверные с тройным остеклением с раздельно-спаренными полотнами однопольные БРС 22-7,5		191516,84		16972,20			
			m2	1,88	655,39	0,00	11532,80	0,00	0,00
					0,00	0,00			0,00
31	10-01-034-3	Кoeff. пересчёта: пункт Кoeff. к материалам Демонтаж в жилых и общественных зданиях оконных блоков из ПВХ профилей поворотных (откидных, поворотно-откидных) с площадью проема до 2 м2 одностворчатых	203-0184	9,36					
				0,00648	322243,95	508,25	4360,90	530,80	58,00
			100 м2 проемов		1888,54	23,76			6,70
		Объем: 0,00648=(0,81/100)*0,8 Кoeff. пересчёта: пункт Кoeff. к ОЗП Кoeff. к эксплуатации машин Кoeff. к материалам Кoeff. к ЗПМ % НР % СП	10-01-034-3	43,37 17,61 1,82 43,37 108 55			580,50 295,60	108 55	
32	10-01-034-3	Итого с НР и СП Установка в жилых и общественных зданиях оконных блоков из ПВХ профилей поворотных (откидных, поворотно-откидных) с площадью проема до 2 м2 одностворчатых			325361,00		5237,00		
			100 м2 проемов	0,0081	322243,95	508,25	5451,10	663,40	72,50
					1888,54	23,76			8,30
		Объем: 0,0081=0,81/100 Кoeff. пересчёта: пункт Кoeff. к ОЗП Кoeff. к эксплуатации машин Кoeff. к материалам Кoeff. к ЗПМ % НР % СП	10-01-034-3	43,37 17,61 1,82 43,37 108 55			725,40 369,40	108 55	
32,1	203-0950	Итого с НР и СП Блок оконный пластиковый одностворчатый, с поворотной створкой, с двухкамерным стеклопакетом (32 мм), площадью до 1 м2			325361,00		6545,90		
			m2	0,81	4810,91	0,00	5845,30	0,00	0,00
					0,00	0,00			0,00
33	10-01-034-6	Кoeff. пересчёта: пункт Кoeff. к материалам Демонтаж в жилых и общественных зданиях оконных блоков из ПВХ профилей поворотных (откидных, поворотно-откидных) с площадью проема более 2 м2 двухстворчатых	203-0950	1,5					
				0,062	263167,72	409,22	35024,50	3424,60	472,70
			100 м2 проемов		1273,59	8,91			24,00
		Объем: 0,062=6,2/100 Кoeff. пересчёта: пункт Кoeff. к ОЗП Кoeff. к эксплуатации машин Кoeff. к материалам Кoeff. к ЗПМ % НР % СП	10-01-034-6	43,37 18,63 1,92 43,37 108 55			3724,50 1896,70	108 55	
34	10-01-034-6	Итого с НР и СП Установка в жилых и общественных зданиях оконных блоков из ПВХ профилей поворотных (откидных, поворотно-откидных) с площадью проема более 2 м2 двухстворчатых			265258,20		40645,70		
				0,062	263167,72	409,22	35024,50	3424,60	472,70

			100 м2 проемов	1273,59	8,91		24,00
		Объем: 0,062=6,2/100					
		Коэфф. пересчёта: пункт	10-01-034-6				
		Коэфф. к ОЗП	43,37				
		Коэфф. к эксплуатации машин	18,63				
		Коэфф. к материалам	1,92				
		Коэфф. к ЗПМ	43,37				
		% НР	108	1385,10		3724,50	108
		% СП	55	705,38		1896,70	55
		Итого с НР и СП		265258,20		40645,70	
34,1	203-1001	Блок оконный пластиковый двухстворчатый, с поворотными створками, двухкамерным стеклопакетом (32 мм), площадью до 3,5 м2	6,2	2677,51	0,00	31873,10	0,00
			m2	0,00	0,00		0,00
		Коэфф. пересчёта: пункт	203-1001				
		Коэфф. к материалам	1,92				
35	10-01-034-5	Демонтаж в жилых и общественных зданиях оконных блоков из ПВХ профилей поворотных (откидных, поворотно-откидных) с площадью проема до 2 м2 двухстворчатых	0,02	318300,29	487,95	13295,10	1421,80
			100 м2 проемов	1639,19	23,76		174,90
		Объем: 0,02=2/100					20,60
		Коэфф. пересчёта: пункт	10-01-034-5				
		Коэфф. к ОЗП	43,37				
		Коэфф. к эксплуатации машин	17,92				
		Коэфф. к материалам	1,85				
		Коэфф. к ЗПМ	43,37				
		% НР	108	1795,99		1557,80	108
		% СП	55	914,62		793,30	55
		Итого с НР и СП		321010,90		15646,20	
36	10-01-034-5	Установка в жилых и общественных зданиях оконных блоков из ПВХ профилей поворотных (откидных, поворотно-откидных) с площадью проема до 2 м2 двухстворчатых	0,02	318300,29	487,95	13295,10	1421,80
			100 м2 проемов	1639,19	23,76		174,90
		Объем: 0,02=2/100					20,60
		Коэфф. пересчёта: пункт	10-01-034-5				
		Коэфф. к ОЗП	43,37				
		Коэфф. к эксплуатации машин	17,92				
		Коэфф. к материалам	1,85				
		Коэфф. к ЗПМ	43,37				
		% НР	108	1795,99		1557,80	108
		% СП	55	914,62		793,30	55
		Итого с НР и СП		321010,90		15646,20	
36,1	203-0984	Блок оконный пластиковый двухстворчатый, с поворотными створками, двухкамерным стеклопакетом (32 мм), площадью до 2 м2	2	3208,99	0,00	11231,50	0,00
			m2	0,00	0,00		0,00
		Коэфф. пересчёта: пункт	203-0984				
		Коэфф. к материалам	1,75				
37	10-01-035-3	Демонтаж подоконных досок из ПВХ в каменных стенах толщиной свыше 0,51 м	0,056	6506,66	28,34	2242,00	442,90
			100 п. м	182,37	0,95		32,70
		Объем: 0,056=5,6/100					2,30
		Коэфф. пересчёта: пункт	10-01-035-3				
		Коэфф. к ОЗП	43,37				
		Коэфф. к эксплуатации машин	20,6				
		Коэфф. к материалам	5,01				

		Коэфф. к ЗПМ	43,37						
		% НР	108	197,99		480,80	108		
		% СП	55	100,83		244,90	55		
		Итого с НР и СП		6805,47		2967,70			
38	10-01-035-3	Установка подоконных досок из ПВХ в каменных стенах толщиной свыше 0,51 м	0,056	6506,66	28,34	2242,00	442,90	32,70	
		<i>100 п. м</i>		182,37	0,95			2,30	
		Объем: 0,056=5,6/100							
		Коэфф. пересчёта: пункт	10-01-035-3						
		Коэфф. к ОЗП	43,37						
		Коэфф. к эксплуатации машин	20,6						
		Коэфф. к материалам	5,01						
		Коэфф. к ЗПМ	43,37						
		% НР	108	197,99		480,80	108		
		% СП	55	100,83		244,90	55		
		Итого с НР и СП		6805,47		2967,70			
38,1	101-2906	Доски подоконные ПВХ, шириной 300 мм	6,16	189,64	0,00	1740,60	0,00	0,00	
		<i>м</i>		0,00	0,00			0,00	
		Коэфф. пересчёта: пункт	101-2906						
		Коэфф. к материалам	1,49						
39	13-06-003-1	Очистка поверхности щетками	3,3	7,68	0,00	1099,20	1099,20	0,00	
		<i>1 м2 очищаемой поверхности</i>		7,68	0,00			0,00	
		Коэфф. пересчёта: пункт	13-06-003-1						
		Коэфф. к ОЗП	43,37						
		Коэфф. к ЗПМ	43,37						
		% НР	94	7,22		1033,20	94		
		% СП	51	3,92		560,60	51		
		Итого с НР и СП		18,82		2693,00			
40	13-03-002-1	Огрунтовка металлических поверхностей за один раз грунтовкой ХС-068	0,033	462,39	10,40	165,50	61,40	2,70	
		<i>100 м2 окрашиваемой поверхности</i>		42,88	0,10			0,10	
		Объем: 0,033=3,3/100							
		Коэфф. пересчёта: пункт	13-03-002-1						
		Коэфф. к ОЗП	43,37						
		Коэфф. к эксплуатации машин	7,88						
		Коэфф. к материалам	7,51						
		Коэфф. к ЗПМ	43,37						
		% НР	94	40,40		57,80	94		
		% СП	51	21,92		31,40	51		
		Итого с НР и СП		524,71		254,70			
41	15-04-030-4	Масляная окраска металлических поверхностей решеток, переплетов, труб диаметром менее 50 мм и т.п., количество окрасок 2	0,033	1107,45	2,93	1011,70	901,10	2,00	
		<i>100 м2 окрашиваемой поверхности</i>		629,59	0,14			0,20	
		Объем: 0,033=3,3/100							
		Коэфф. пересчёта: пункт	15-04-030-4						
		Коэфф. к ОЗП	43,37						
		Коэфф. к эксплуатации машин	20,55						
		Коэфф. к материалам	6,93						
		Коэфф. к ЗПМ	43,37						
		% НР	100	629,73		901,30	100		
		% СП	49	308,57		441,60	49		
		Итого с НР и СП		2045,75		2354,60			

Итого по разделу: Окна

117500,50 16657,00 1792,30  
142,00

		Раздел: Двери						
42	10-04-013-1	Демонтаж деревянных дверных блоков	0,06136	21712,98	333,01	9925,40	1701,10	333,90
		100 м2 проемов		639,24	18,50			49,20
		Объем: 0,06136=(7,67/100)*0,8						
		Козфф. пересчёта: пункт	10-04-013-1					
		Козфф. к ОЗП		43,37				
		Козфф. к эксплуатации машин		16,34				
		Козфф. к материалам		6,2				
		Козфф. к ЗПМ		43,37				
		% НР		108	710,36	1890,30	108	
		% СП		55	361,76	962,70	55	
		Итого с НР и СП		22785,10		12778,40		
43	10-04-013-1	Установка деревянных дверных блоков	0,0767	21712,98	333,01	12406,80	2126,40	417,40
		100 м2 проемов		639,24	18,50			61,50
		Объем: 0,0767=7,67/100						
		Козфф. пересчёта: пункт	10-04-013-1					
		Козфф. к ОЗП		43,37				
		Козфф. к эксплуатации машин		16,34				
		Козфф. к материалам		6,2				
		Козфф. к ЗПМ		43,37				
		% НР		108	710,36	2362,90	108	
		% СП		55	361,76	1203,30	55	
		Итого с НР и СП		22785,10		15973,00		
43,1	203-0570	Полотна дверные деревянные	7,67	292,13	0,00	7618,20	0,00	0,00
		м2		0,00	0,00			0,00
		Козфф. пересчёта: пункт	203-0570					
		Козфф. к материалам		3,4				
44	10-01-060-1	Установка и крепление наличников	0,464	516,04	3,49	3299,00	1285,70	33,50
		100 м коробок блоков		63,89	0,00			0,00
		Объем: 0,464=46,4/100						
		Козфф. пересчёта: пункт	10-01-060-1					
		Козфф. к ОЗП		43,37				
		Козфф. к эксплуатации машин		20,68				
		Козфф. к материалам		9,51				
		Козфф. к ЗПМ		43,37				
		% НР		108	69,00	1388,60	108	
		% СП		55	35,14	707,10	55	
		Итого с НР и СП		620,18		5394,70		
45	09-04-012-1	Демонтаж металлических дверных блоков из готовых проемов	1,134	68,55	19,07	1790,80	1171,00	389,00
		1 м2 проема		23,81	0,00			0,00
		Объем: 1,134=1,89*0,6						
		Козфф. пересчёта: пункт	09-04-012-1					
		Козфф. к ОЗП		43,37				
		Козфф. к эксплуатации машин		17,99				
		Козфф. к материалам		7,93				
		Козфф. к ЗПМ		43,37				
		% НР		93	22,14	1089,00	93	
		% СП		62	14,76	726,00	62	
		Итого с НР и СП		105,46		3605,80		



46	09-04-012-1	Установка металлических дверных блоков в готовые проемы 1 м2 проема	1,89	68,55	19,07	2984,80	1951,70	648,40	
				23,81	0,00			0,00	
		Кoeff. пересчёта: пункт	09-04-012-1						
		Кoeff. к ОЗП	43,37						
		Кoeff. к эксплуатации машин	17,99						
		Кoeff. к материалам	7,93						
		Кoeff. к ЗПМ	43,37						
		% НР	93	22,14		1815,10	93		
		% СП	62	14,76		1210,10	62		
		Итого с НР и СП		105,46		6010,00			
46,1	203-8116	Дверь противопожарная металлическая однопольная ДПМ-01/30, размером 900х2100 мм	1,0017	2755,24	0,00	12474,90	0,00	0,00	
			шт.	0,00	0,00			0,00	
		Кoeff. пересчёта: пункт	203-8116						
		Кoeff. к материалам	4,52						
46,2	203-9066	Блоки дверные металлические	1,89	0,00	0,00	0,00	0,00	0,00	
			м2	0,00	0,00			0,00	
<b>Итого по разделу: Двери</b>						<b>55967,40</b>	<b>8235,90</b>	<b>1822,20</b>	
								<b>110,70</b>	
<b>Раздел: Разное</b>									
47	65-19-1	Демонтаж радиаторов весом до 80 кг 100 шт.	0,04	935,72	70,02	1556,20	1501,80	54,40	
				865,70	30,24			52,50	
		Объем: 0,04=4/100	65-19-1						
		Кoeff. пересчёта: пункт	43,37						
		Кoeff. к ОЗП	19,43						
		Кoeff. к эксплуатации машин	43,37						
		Кoeff. к ЗПМ	87	779,47		1352,20	87		
		% НР	44	394,21		683,90	44		
		% СП		2109,40		3592,30			
48	18-03-001-2	Установка радиаторов стальных 100 кВт радиаторов и конвекторов	0,04388	18737,50	232,69	7189,20	1119,80	188,80	
				588,43	17,28			32,90	
		Объем: 0,04388=(4/100)*1,097	18-03-001-2						
		Кoeff. пересчёта: пункт	43,37						
		Кoeff. к ОЗП	18,49						
		Кoeff. к эксплуатации машин	7,48						
		Кoeff. к материалам	43,37						
		Кoeff. к ЗПМ	121	732,91		1394,80	121		
		% НР	72	436,11		829,90	72		
		% СП		19906,52		9413,90			
48,1	301-8161	Приборы отопительные стальные настенные с кожухом и креплениями типа «Универсал» КСК-20С (мощность 1,226 кВт) концевые	4,388	393,50	0,00	16627,90	0,00	0,00	
			шт.	0,00	0,00			0,00	
		Кoeff. пересчёта: пункт	301-8161						
		Кoeff. к материалам	9,63						
49	67-4-1	Демонтаж выключателей, розеток 100 шт.	0,3	45,55	0,00	592,70	592,70	0,00	
				45,55	0,00			0,00	
		Объем: 0,3=30/100							

		Коэфф. пересчёта: пункт	67-4-1						
		Коэфф. к ОЗП	43,37						
		Коэфф. к ЗПМ	43,37						
		% НР	91	41,45		539,40		91	
		% СП	48	21,86		284,50		48	
		Итого с НР и СП		108,86		1416,60			
50	М08-03-591-9	Розетка штепсельная утопленного типа при скрытой проводке	0,24	371,42	5,78	3427,90		3147,20	17,80
		100 шт.		302,36	0,41				4,30
		Объем: 0,24=24/100							
		Коэфф. пересчёта: пункт	М08-03-591-9						
		Коэфф. к ОЗП	43,37						
		Коэфф. к эксплуатации машин	12,84						
		Коэфф. к материалам	17,31						
		Коэфф. к ЗПМ	43,37						
		% НР	97	293,69		3057,00		97	
		% СП	51	154,41		1607,30		51	
		Итого с НР и СП		819,52		8092,20			
51	М08-03-591-5	Выключатель двухклавишный утопленного типа при скрытой проводке	0,06	302,15	5,78	724,60		677,40	4,50
		100 шт.		260,30	0,41				1,10
		Объем: 0,06=6/100							
		Коэфф. пересчёта: пункт	М08-03-591-5						
		Коэфф. к ОЗП	43,37						
		Коэфф. к эксплуатации машин	12,84						
		Коэфф. к материалам	19,74						
		Коэфф. к ЗПМ	43,37						
		% НР	97	252,89		658,10		97	
		% СП	51	132,96		346,00		51	
		Итого с НР и СП		688,00		1728,70			
52	69-9-1	Очистка помещений от строительного мусора	0,003	1553,82	0,00	202,20		202,20	0,00
		100 т мусора		1553,82	0,00				0,00
		Объем: 0,003=0,3/100							
		Коэфф. пересчёта: пункт	69-9-1						
		Коэфф. к ОЗП	43,37						
		Коэфф. к ЗПМ	43,37						
		% НР	92	1429,51		186,00		92	
		% СП	44	683,68		89,00		44	
		Итого с НР и СП		3667,02		477,20			
53	Т01-01-01-041	Погрузка при автомобильных перевозках мусора строительного с погрузкой вручную	0,3	42,98	32,19	296,20		74,40	221,80
		1 Т ГРУЗА		10,79	0,00				0,00
		Коэфф. к ОЗП	22,97						
		Коэфф. к эксплуатации машин	22,97						
		Коэфф. к ЗПМ	22,97						
54	Т03-21-01-030	Перевозка грузов I класса автомобилями-самосвалами грузоподъемностью 10 т работающих вне карьера на расстояние до 30 км	0,3	19,29	19,29	105,50		0,00	105,50
		1 Т ГРУЗА		0,00	0,00				0,00
		Коэфф. к ОЗП	18,23						
		Коэфф. к эксплуатации машин	18,23						
		Коэфф. к ЗПМ	18,23						
55	65-3-6	Снятие смесителя с душевой сеткой	0,01	494,82	3,75	213,70		213,00	0,70
		100 шт. арматуры		491,07	1,62				0,70
		Объем: 0,01=1/100							

		Коэфф. пересчёта: пункт	65-3-6						
		Коэфф. к ОЗП	43,37						
		Коэфф. к эксплуатации машин	19,44						
		Коэфф. к ЗПМ	43,37						
		% НР	87		428,64		185,90	87	
		% СП	44		216,78		94,00	44	
		Итого с НР и СП			1140,24		493,60		
56	17-01-002-3	Установка смесителей		0,1	1512,97	0,20	1020,70	292,10	0,10
			10 шт.		67,34	0,00			0,00
		Объем: 0,1=1/10							
		Коэфф. пересчёта: пункт	17-01-002-3						
		Коэфф. к ОЗП	43,37						
		Коэфф. к эксплуатации машин	3,9						
		Коэфф. к материалам	5,04						
		Коэфф. к ЗПМ	43,37						
		% НР	121		81,48		353,40	121	
		% СП	72		48,48		210,30	72	
		Итого с НР и СП			1642,94		1584,40		
57	17-01-003-1	Демонтаж унитазов с бачком непосредственно присоединенным		0,08	3708,00	44,39	3167,50	813,00	72,00
			10 компл.		234,33	4,32			15,00
		Объем: 0,08=(2/10)*0,4							
		Коэфф. пересчёта: пункт	17-01-003-1						
		Коэфф. к ОЗП	43,37						
		Коэфф. к эксплуатации машин	20,27						
		Коэфф. к материалам	8,32						
		Коэфф. к ЗПМ	43,37						
		% НР	121		288,77		1001,90	121	
		% СП	72		171,83		596,20	72	
		Итого с НР и СП			4168,59		4765,60		
58	17-01-003-1	Установка унитазов с бачком непосредственно присоединенным		0,2	3708,00	44,39	7918,90	2032,60	180,00
			10 компл.		234,33	4,32			37,50
		Объем: 0,2=2/10							
		Коэфф. пересчёта: пункт	17-01-003-1						
		Коэфф. к ОЗП	43,37						
		Коэфф. к эксплуатации машин	20,27						
		Коэфф. к материалам	8,32						
		Коэфф. к ЗПМ	43,37						
		% НР	121		288,77		2504,80	121	
		% СП	72		171,83		1490,50	72	
		Итого с НР и СП			4168,59		11914,20		
59	65-4-1	Демонтаж умывальников и раковин		0,01	445,72	8,13	191,40	189,80	1,60
			100 приборов		437,59	3,51			1,50
		Объем: 0,01=1/100							
		Коэфф. пересчёта: пункт	65-4-1						
		Коэфф. к ОЗП	43,37						
		Коэфф. к эксплуатации машин	19,42						
		Коэфф. к материалам	43,37						
		Коэфф. к ЗПМ	43,37						
		% НР	87		383,76		166,40	87	
		% СП	44		194,08		84,20	44	
		Итого с НР и СП			1023,56		442,00		
60	17-01-005-4	Установка раковин		0,1	1209,32	14,78	1470,80	375,10	29,70
			10 компл.		86,48	0,95			4,10
		Объем: 0,1=1/10							
		Коэфф. пересчёта: пункт	17-01-005-4						

61	65-4-4	Козфф. к ОЗП Козфф. к эксплуатации машин Козфф. к материалам Козфф. к ЗПМ % НР % СП Итого с НР и СП Демонтаж ванн	43,37 20,07 9,62 43,37 121 72	105,79 62,95 1378,06 2581,50 2499,29	458,80 273,00 2202,60 1099,90	121 72	1083,90	16,00 15,40
		Объем: 0,01=1/100 Козфф. пересчета: пункт Козфф. к ОЗП Козфф. к эксплуатации машин Козфф. к ЗПМ % НР % СП Итого с НР и СП Установка ванн купальных прямых пластиковых	65-4-4 43,37 19,43 43,37 87 44	82,21 35,51				
62	17-01-001-4	Объем: 0,1=1/10 Козфф. пересчета: пункт Козфф. к ОЗП Козфф. к эксплуатации машин Козфф. к материалам Козфф. к ЗПМ % НР % СП Итого с НР и СП	17-01-001-4 43,37 19,04 1,35 43,37 121 72	2205,28 1115,31 5902,09 62341,87 173,54	956,40 483,70 2540,00 9307,10	87 44	752,60	174,10 27,50
		Козфф. к эксплуатации машин Козфф. к материалам Козфф. к ЗПМ % НР % СП Итого с НР и СП	43,37 19,04 1,35 43,37 121 72	217,67 129,52 62689,06	943,90 561,70 10812,70	121 72	13067,60	1067,00 192,50
		<b>Итого по разделу: Разное</b>			<b>54830,40</b>		<b>13067,60</b>	<b>1067,00</b> <b>192,50</b>

**Итого по смете: Ремонтные работы: МО, г. Балашиха, мкр. Савино, ул. Безьянная, д. 16**

**НДС 20%**  
**Всего с НДС**

Составил специалист,

М.Ю. Титова

[Должность, подпись (инициалы, фамилия)]

Проверил генеральный директор,

В.В. Иванова

[Должность, подпись (инициалы, фамилия)]



Приложение № 6. Акт осмотра.



АКТ ОСМОТРА

Дата и время проведения осмотра: 14.09.2024 с 14.00 - до 15.30

Объект осмотра: жилое помещение (квартира)

расположенный по адресу: МО. истр Саввино, г. Балашиха,  
ул. Безымянная, д. 16,

Во время проведения осмотра присутствовали:

Специалист	<u>Швачкин Д.С.</u> (ФИО)	<u>[Подпись]</u> (подпись)
Собственник/ доверенное лицо	_____ (ФИО)	_____ (подпись)
Собственник/ доверенное лицо	_____ (ФИО)	_____ (подпись)
Уполномоченное лицо	_____ (ФИО)	_____ (подпись)
Уполномоченное лицо	_____ (ФИО)	_____ (подпись)

## Приложение №7. Телеграмма.

ТЕЛЕГРАФ ОНЛАЙН

КОПИЯ ТЕЛЕГРАММЫ

МОСКВА 690053 96 06/09 1231=

УВЕДОМЛЕНИЕ ТЕЛЕГРАФОМ БАЛАШИХА МОСКОВСКОЙ УЛ КАЛИНИНА ДОМ 14 ПОМ IV ЭТ/ПОМ/КОМ 1/IV/3 ООО  
ГЛАВСТРОЙ-СТОЛИЧНЫЙ СПЕЦЗАСТРОЙЩИК=

УВЕДОМЛЯЕМ ВАС О ПРОВЕДЕНИИ 14.09.2024Г. В 14:00 ОСМОТРА КВАРТИРЫ ПО АДРЕСУ: МО, Г: БАЛАШИХА,  
МКР. САВВИНО, УЛ. БЕЗЫМЯННАЯ, Д. 16, КВАРТИРА С ПРОЕКТНЫМ № СПЕЦИАЛИСТОМ ДЛЯ ПРОВЕДЕНИЯ  
ИССЛЕДОВАНИЯ СООТВЕТСТВИЯ КАЧЕСТВА ОБЪЕКТА СТРОИТЕЛЬСТВА УСЛОВИЯМ ДОГОВОРА УЧАСТИЯ В ДОЛЕВОМ  
СТРОИТЕЛЬСТВЕ ОБЪЕКТА НЕДВИЖИМОГО ИМУЩЕСТВА (КВАРТИРА) № САВ23-01-09- ОТ 02.05.2023 Г.,  
ТРЕБОВАНИЯМ ТЕХНИЧЕСКИХ РЕГЛАМЕНТОВ, ПРОЕКТНОЙ ДОКУМЕНТАЦИИ, ГРАДОСТРОИТЕЛЬНЫХ РЕГЛАМЕНТОВ И  
ИНЫМ ОБЯЗАТЕЛЬНЫМ ТРЕБОВАНИЯМ. ПРОСИМ ВАС НАПРАВИТЬ ПРЕДСТАВИТЕЛЯ НА ОСМОТР КВАРТИРЫ В УКАЗАННУЮ  
ДАТУ. ООО ЭКСПЕРТНОЕ БЮРО ВОТУМ-

ТЕЛЕГРАММА ОТПРАВЛЕНА С ПОМОЩЬЮ СЕРВИСА ТЕЛЕГРАФ ОНЛАЙН TELEGRAF.RU

КОПИЯ ВЕРНА НАЧАЛЬНИК СМЕРЫ



*С. С. Смирнов / Смирнов С.С.*

